PREFECTURA DE
MANABÍ
Desarrollo y Equidad

GESTIÓN
2019-2023

PREFECTURA DE MANABÍ ISO 37001:2016 CERTIFICADOS SISTEMA DE GESTIÓN ANTISOBORNO

ASÍ SE HACE MANABÍ

PREFECTURA DE MANABÍ ISO 9001:2015 GESTIÓN DE CONSTRUCCIÓN DE PUENTES

Queridos manabitas:

Durante 4 años hemos trabajado con amor y compromiso por un Manabí humano, vivo, sostenible, conectado y articulado, donde seamos referentes a nivel nacional e internacional de valores y principios, que son la roca más sólida sobre la cual se construye nuestro desarrollo.

Nos hemos esforzado, bajo una política de honestidad, transparencia y excelencia institucional, para brindarles una gestión que pueda estar a la altura de sus sueños y anhelos, garantizando su participación activa en la toma de decisiones, priorizando al ser humano sobre el capital, buscando siempre el beneficio colectivo con enfoque de género e intergeneracional, especialmente para los más vulnerables y desposeídos.

Ahora vamos por 4 años más de logros y nuevos desafíos porque desde Manabí recuperamos la Patria.

Con afecto,

Leonardo Orlando Arteaga
Prefecto de Manabí

LA PLANIFICACIÓN ES NUESTRA GUÍA

Como Gobierno de la provincia, trabajamos bajo cinco grandes ejes, establecidos en el Plan de Desarrollo de Ordenamiento Territorial (PDyOT), una herramienta importante que se constituye en nuestra hoja de ruta de trabajo, que está en permanente coordinación con los diferentes niveles de gobierno y la participación ciudadana.

Este trabajo nace del esfuerzo de los manabitas, una apuesta orgánica, dinámica y horizontal que articula la construcción de un Manabí, Justo, Inclusivo y Solidario.

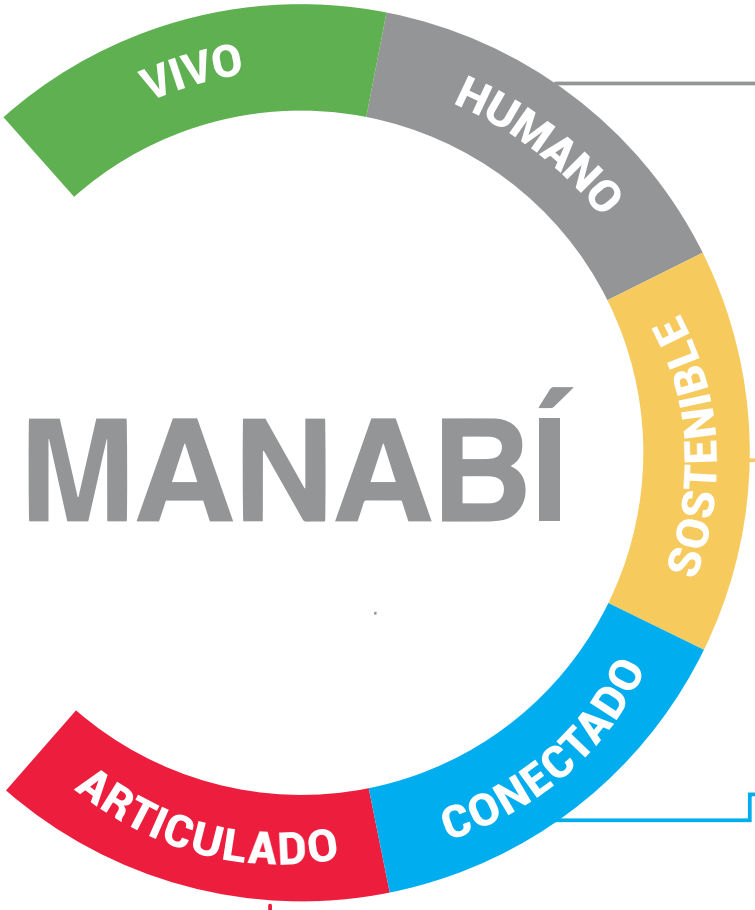

VIVO
Ambiente e hídrico (AH)
Estructura ambiental
Cuencas y microcuencas
Gestión de Riesgo

HUMANO
Socio Económico (SE)
Social
Económico - Productivo
Turismo

SOSTENIBLE
Ordenamiento territorial (OT)
Jerarquización sistema
Asentamientos
Equipamiento Urbano

CONECTADO
Infraestructura (IF)
Vialidad
Sistemas de Transporte
Riego y Drenaje

ARTICULADO
Institucional (I)
Fortalecimiento Institucional
Cooperación Internacional
Participación Ciudadana

ASÍ SE HACE MANABÍ

Manabí HUMANO

50 centros de rehabilitación que mejoran la calidad de vida de las personas vulnerables.

“Hace varias semanas no podía ni levantar mis brazos y me dolía la espalda y el cuello. Desde hace 2 semanas me hago terapias y ya puedo levantar los brazos y tocarme hasta la espalda”, dijo con alegría Gloria Vinces, quien agradeció por la implementación del Centro de Rehabilitación Física en la parroquia Sixto Durán Ballén.

Esto ha estimulado la alegría y la esperanza en las familias de esta zona del cantón 24 de Mayo, porque ahora tienen dónde hacer sus terapias físicas, especialmente los adultos mayores y personas con algún tipo de discapacidad física que requieren de esta atención en salud.

Adelaida Borja Briones, de 67 años, padece de Parkinson y antes de contar con el Centro de Rehabilitación en la parroquia, su hijo tenía que llevarla hasta la cabecera cantonal y pagar consulta, vehículo, alimentación, y dejar de trabajar durante el día. Hoy solo es cuestión de minutos para llegar hasta el centro de rehabilitación.

Gloria y Adelaida son apenas 2 personas beneficiadas del programa Operación Justicia Social, que lleva adelante la Prefectura de Manabí desde el eje Manabí Humano, a través de la dirección de Desarrollo Social, que en estos 4 años de gestión ha brindado más de un millón de atenciones de salud a personas de los grupos prioritarios.

Además hemos creado, mediante convenios con los GAD parroquiales y ONG, 50 centros de atención integral y rehabilitación física, asistiendo con medicina gratuita a las personas de los grupos vulnerables, así como ayudas técnicas. Solventamos otras necesidades de salud que permitan igualdad de oportunidades a personas con malformaciones, a través de cirugías oftalmológicas y traumatológicas, tratamientos, dotación de prótesis y órtesis.

Manabí HUMANO

El valor de la inclusión

Somos Prefectura que promueve la inclusión, la igualdad y la equidad. Tenemos la red provincial de centros de rehabilitación física más grande del país.

Karla Toala
Noboa - 24 de Mayo

"Hace un año tuve un accidente en una moto lo cual me impidió caminar durante dos meses, pero gracias a las terapias me he recuperado bastante bien."

Martín Baque
Noboa - 24 de Mayo

"Estamos asistiendo al centro de rehabilitación con mi esposa, nos está ayudando bastante. Le agradecemos al prefecto Leonardo Orlando por esta gran obra."

Jacinto Zambrano
Charapotó - Sucre

"Cuando vine al centro de rehabilitación no podía caminar, pero la atención que he recibido del elemento humano que trabaja aquí ha sido excelente. Ya me siento mejor."

el dato pepa

- **Tenemos 7 veces** más centros que la red pública de salud.
- Se benefician más de **50 mil personas**, y superamos las **160 mil atenciones**
- **97 profesionales** de la salud trabajan en nuestros centros.
- **El 53%** de las atenciones son para mujeres.
- **6 servicios de salud** disponibles: fisioterapia, nutrición, terapia lenguaje, terapia ocupacional, psicología y medicina general.

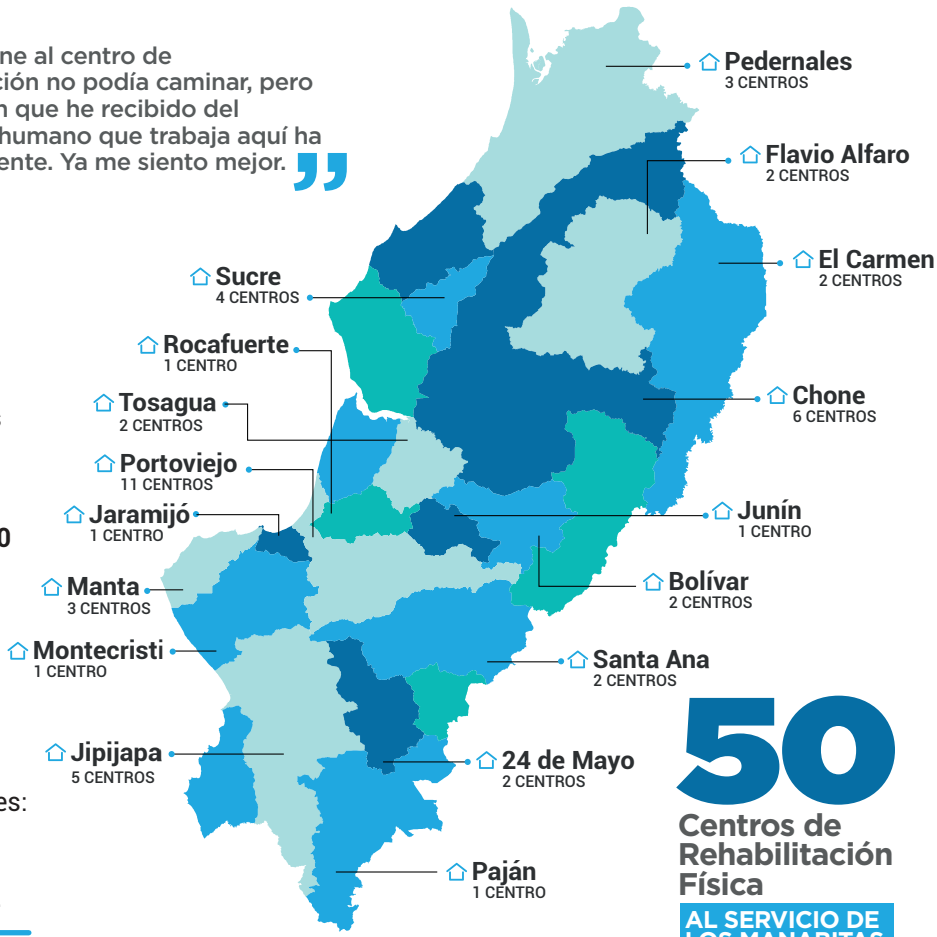

50
Centros de Rehabilitación Física
AL SERVICIO DE LOS MANABITAS

Manabí HUMANO

El valor de los derechos y la dignidad humana

Nuestros proyectos con enfoque humano cumplen con 13 de los 17 objetivos de desarrollo sostenible propuestos por la ONU para combatir la pobreza, la desigualdad y la inequidad.

68 Niños operados de labio leporino y paladar hendido en convenio con Rotary Club Portoviejo y fundación Rostros Felices

59 niños operados por pie equinovaro en convenio con fundación La Vida

Convenio con la Fundación Oswaldo Loor "Poema una Luz para el futuro".

34.481	1.163	3
Personas tamizadas	lentes prescritos	cirugías

Prótesis dentales

550

Personas atendidas

1100 prótesis

Fundación El Rostro de Jesús

De 2019 al 2022

1.180

Personas atendidas historias clínicas aperturadas

- **Prótesis**
  99 beneficiarios 102 prótesis.
- **Órtesis**
  51 beneficiarios 87 ortesis.
- **Audífonos**
  70 beneficiarios
  100 audífonos

Proyecto Manabí Solidario

2.551

Personas beneficiadas con la entrega de ayudas técnicas y humanitarias

Proyecto Sociocomunitario

3.354

personas beneficiadas mediante capacitaciones y emprendimientos

Manabí HUMANO

EL VALOR DEL TRABAJO EN EQUIPO

NUESTRO PROYECTO DE ESCUELAS DEPORTIVAS
ENTRENANDO VALORES
ES GANADOR DE 3 PREMIOS

ASÍ SE HACE MANABÍ

Cerca de

34.000

niños, niñas y adolescentes de la provincia se han beneficiado directamente de este proyecto, donde hemos alcanzado 87 unidades de atención en las 3 temporadas.

VII Premio Buenas Prácticas Regionales

Otorgado por la Secretaría General de la Organización de Regiones Unidas – ORU FOGAR en colaboración con el Programa de las Naciones Unidas para el Desarrollo – PNUD

SUMÁNDOSE A DOS PREMIOS MÁS, UNO NACIONAL Y OTRO INTERNACIONAL

Prefecto Solidario e Incluyente de Latinoamérica 2022

Concurso organizado por la Fundación para el Desarrollo para la Solidaridad y la Inclusión Social (INCLUSOCIAL), con sede en Barranquilla Colombia

Reconocimiento nacional en el grado Gran Cruz de la Educación

Lo confiere la revista EDUCACIÓN de Guayaquil

FOMENTAMOS LOS VALORES Y EL CRECIMIENTO SANO Y FUERTE DE NUESTRA NIÑEZ Y ADOLESCENCIA MANABITA

PREFECTURA DE MANABÍ
Desarrollo y Equidad

Manabí **HUMANO**

El valor del respeto y el amor

Nuestra revolución tiene rostro de mujer

Marcamos un hito al aprobar la ordenanza para prevenir y erradicar la violencia contra la mujer

RECONOCIMIENTOS ALCANZADOS:

- Reconocimiento como "buena práctica" por la corporación lideres para gobernar en relación al proyecto de los centros de atención inicial integral a mujeres víctimas de VBG.
- Certificación como institución libre de violencia contra las mujeres otorgada por la GIZ.

La sociedad en general ha reconocido el trabajo incansable de la Prefectura en defensa de los derechos de la mujer a vivir en una cultura de paz, y por ello ha trascendido como "Una administración con rostro de mujer".

LOGROS ALCANZADOS:

- Mesa provincial interinstitucional para la erradicación y prevención de la violencia contra la mujer.
- Ordenanza para la prevención y erradicación de la violencia contra la mujer, para alcanzar la igualdad, inclusión, garantía plena de derechos y construir una cultura de paz en la provincia de Manabí.
- Política pública y reglamento de la ordenanza para la prevención y erradicación de la violencia contra la mujer.
- Creación de la unidad técnica deprevención y erradicación de la violencia basada en género asignación presupuestaria para la ejecución de proyectos para la prevención y erradicación de la violencia basada en género.

Manabí HUMANO

El valor de la paz y la libertad

14 Centros de atención integral para mujeres víctimas de violencia

Mediante un convenio entre la Prefectura de Manabí y la Fundación Santa Marta se crearon 14 Centros de Atención Inicial Integral a Mujeres Víctimas de Violencia (Hogares temporales) y se ha desarrollado el proyecto de fortalecimiento de las redes de apoyo de mujeres.

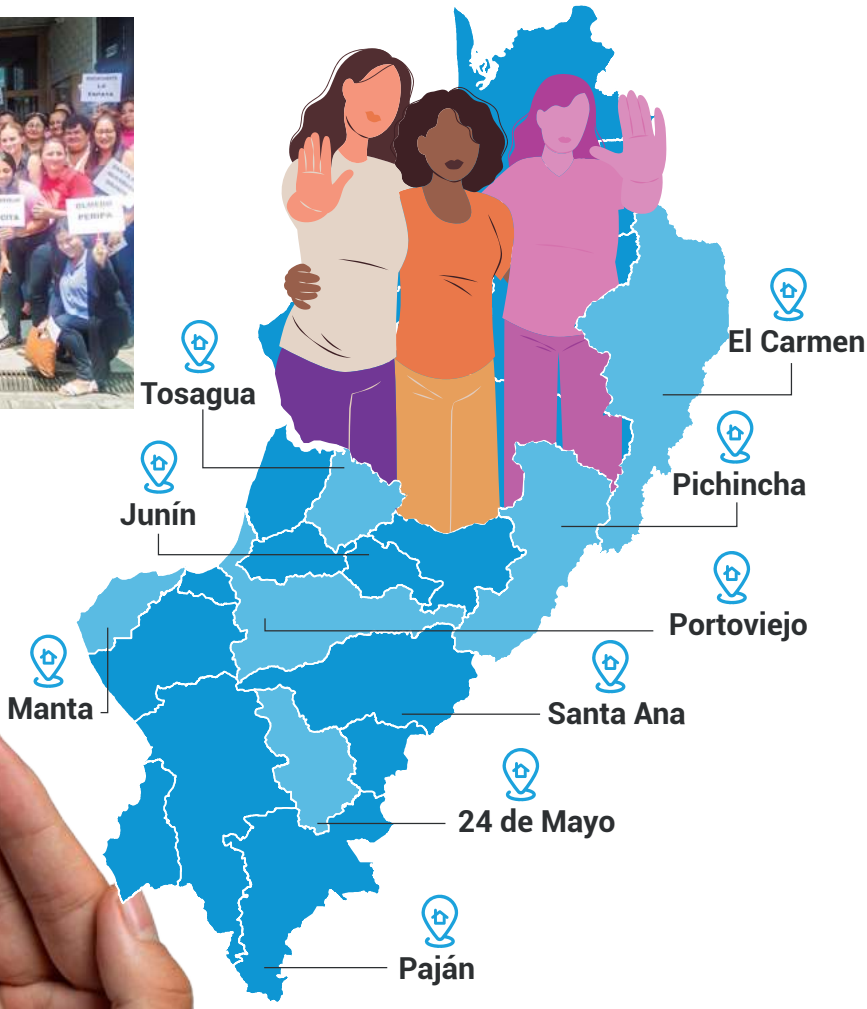

80 mujeres atendidas en la primera y segunda fase del proyecto

15 niños y niñas asistidos (4 casos de trata de personas y tráfico ilícito de imigrantes atendidos)

17 mujeres y 22 niños, niñas y adolescentes favorecidos con apoyo en estado de movilidad

2 mujeres accedieron a casa propia con menaje, mediante articulación con el MIDUVI

3 mujeres beneficiadas con casas de alquiler

Manabí HUMANO

COMPARTIMOS SUS LUCHAS

3.284

Mujeres adolescentes de 13 planteles educativos de Paján, de un total de 5.473, fueron capacitadas en prevención de embarazo dentro del proyecto “Estrategias de intervención educativa comunitaria e intersectorial para prevenir el embarazo adolescente", y mediante el proyecto “Zona Libre de Embarazo Adolescente” fueron capacitadas a 440 personas en Pedernales.

25

Madres adolescentes beneficiadas en el taller de aplicación de uñas acrílicas y sus técnicas como método de emprendimiento para la reactivación económica local.

29

Mujeres beneficiadas con prótesis, órtesis, mediante convenio entre la Prefectura y la Fundación Rostro de Jesús.

13

Mujeres trabajan en actividades apícolas y se benefician del proyecto “Fortalecimiento de buenas prácticas de producción de miel de abeja". Actualmente envasan la miel bajo la marca “Reinas Obreras”.

16.729

Mujeres atendidas en los 50 centros de rehabilitación física creados en la provincia.

140

Medios de vida entregados para impulsar la autonomía enconómica (kit para emprendimientos de agricultura, crianza de animales, venta de lencería, de productos de aseo)

55

Mujeres reciben apoyo a través de atenciones y cirugías especializadas en ortopedia general, pediátrica, deportiva, de reemplazo articular, ortopedia de manos y de pie, para la reducción de la discapacidad mediante convenio entre la Prefectura con la Fundación La Vida que lleva adelante el proyecto “La Milla Extra”.

450.106

Atenciones de salud de mujeres en las diferentes áreas y mediante una alianza con Solca para la prevención de cáncer.

116

Mujeres de 4 asociaciones de Jama, Sucre y Paján, se benefician de los proyectos de fortalecimiento de los procesos productivos de la Prefectura.

12

Mujeres han obtenido su propio medio de vida a través del proyecto “Tienda Futuro” de Socio Comunitario desarrollado por la Prefectura para la reactivación de personas de los grupos vulnerables.

112

Intervenciones quirúrgicas a mujeres mediante convenio con la Fundación Oswaldo Loor.

376

Mujeres capacitadas mediante el convenio con la asociación Álava

14

Foros de hombres para la construcción de nuevas masculinidades.

Manabí HUMANO

El valor de la integridad física y mental

Queremos que Manabí sea un territorio libre de embarazo adolescente

Proyecto de prevención de embarazo adolescente

Cantón Paján

5.473
Niños, niñas y adolescentes

13
Unidades Educativas

60%
De los beneficiarios del proyecto fueron niñas

Proyecto Zonas Libres de Embarazo Adolescente

Cantón Pedernales

220
Adolescentes capacitados junto a sus familias
En convenio con Plan Internacional

Taller de emprendimiento para la reactivación económica local

Cantón Portoviejo

25
Madres adolescentes beneficiarias

Formación en aplicación de uñas acrílicas
En convenio con Fundación Corazón de María

Manabí HUMANO

Por un Manabí potencia productiva

Somos líderes en lo que hacemos y así lo reconoce la Corporación Líderes para Gobernar que nos otorgó el premio **"Prácticas ejemplares Ecuador 2022"** en la categoría: Articulación público-privada para el desarrollo sostenible, práctica ejemplar en la reactivación de la productividad de maíz duro amarillo.

LOGROS ALCANZADOS

Aprobada la política pública agroecológica.

Creada la primera Escuela del Productor Campesino, con aval académico, para la formación de 5.000 personas en 4 años.

3 infraestructuras productivas

Centro de acopio y comercialización de frutas y hortalizas en Cantagallo, parroquia Puerto Cayo de Jipijapa

Centro de acopio para pesca artesanal en Canoa de San Vicente

Primera Pista Provincial de Juzgamiento Ganadero en Chone

Garantizamos la seguridad alimentaria

3.771
Beneficiarios del proyecto de seguridad alimentaria.

2.750
Beneficiados con el proyecto de fortalecimiento de la producción de maíz.

359
Beneficiarios del proyecto de fortalecimiento de la cadena productiva del plátano.

61
Beneficiarios del proyecto de apicultura, con enfoque de género.

577
Beneficiarios del proyecto de fortalecimiento de café.

FORTALECIMIENTO AL SECTOR GANADERO

56
Asociaciones ganaderas de 15 cantones beneficiados con la pista de uso múltiple de Chone en convenio con Corpogam.

300
Beneficiados con la implementación de un centro de desarrollo genético bovino en convenio con la academia.

25
Organizaciones beneficiadas a través de proyectos de asociatividad.

FORTALECIMIENTO AL SECTOR PESQUERO ARTESANAL

5
Ferreterías marinas implementadas en caletas pesqueras.

1.348
Kits de pesca y seguridad entregadas.

Apoyamos a nuestros emprendedores manabitas

2
Tiendas de la marca Hecho en Manabí.

60
Escuelas de emprendimiento y liderazgo

1
Centro de Emprendimiento e Innovación para el desarrollo de ideas de negocios.

25
Personas privadas de libertad del Centro de Rehabilitación Social Masculino Manabí N3 del cantón Sucre, capacitadas en emprendimiento y modelo de negocios.

Manabí HUMANO

“Aprendimos buenas prácticas”

Con apoyo de la Cooperación internacional se articulan muchos otros proyectos en la provincia. En Jipijapa por ejemplo, en la comunidad Casas Viejas, se ejecuta el proyecto “Fortalecimiento de los Bioemprendimientos para conservar los bosques seco y bosque húmedo tropical, y reactivar los medios de vida de la población” que es apoyado por el Programa de Pequeñas Donaciones (PPD) de la ONU.

Sebastián Chóez Chilán, apicultor de Casas Viejas, ha trabajado con abejas durante 30 años y su técnica de producción la ha mejorado gracias a este proyecto, que busca mejorar las condiciones ambientales, la salud de los productores y consumidores y reactivar los medios de vida de la población en la región.

Nelson Eliécer Lucas Aragundi, un agricultor de Las Gilces de la parroquia Crucita, cultiva arroz desde los 14 años. Hace 2 años empezó a cultivar de manera ecológica junto otros 28 agricultores, con quienes conforman la Asociación de Producción Agropecuaria, Ecológica “Raíces Manaba”, que participa en el proyecto “Consolidación de los medios de vida de 668 familias afectadas por el terremoto del 2016 “Manabí Convida”, financiado por el Fondo Ítalo-Ecuatoriano de Desarrollo Sostenible (FIEDS), Fundación FIDES y la Prefectura.

“Apostamos a los productos orgánicos porque ayudan a la salud de todos, a mejorar el suelo y el ambiente. Es beneficioso para uno y para los consumidores del producto”, dijo Eliécer.

Isabel Baque

Miembro de Aso Agropecuaria Casas Viejas.

“Este proyecto es muy bueno porque nos ha ayudado a mejorar la producción de los apicultores, un trabajo que lo hacemos junto a nuestra familia.”

Manabí HUMANO

¡ALIANZA HISTÓRICA!

ISOSPAM, el proyecto de gran inversión que se desarrolla en Manabí, a favor del sector pesquero artesanal

La Prefectura de Manabí es el principal cooperante en Ecuador de la ejecución del proyecto: Innovación y sostenibilidad de la pesca artesanal en Manabí (ISOSPAM).

Este proyecto tiene una inversión de $ 2'333.062,00, es el más grande en la historia que se desarrolla en Manabí a favor del sector pesquero artesanal, gracias a la Agencia Italiana para la Cooperación al Desarrollo (AICS), universidad Politécnica Salesiana, COSPE y demás socios estratégicos.

La Cooperación italiana y las diferentes agencias de la Unión Europea, son las de mayor aporte a los proyectos que se desarrollan en la provincia, por ello nos sentimos comprometidos, motivados y reconocidos con la Cooperación Italiana por el decidido aporte al desarrollo sostenible de Manabí, ha manifestado el prefecto, Leonardo Orlando.

La embajadora de Italia, Caterina Bertolinne, explica que ISOSPAM es un ejemplo de cómo se puede hacer desarrollo uniendo esfuerzos cada uno desde sus competencias. "Se cuenta con la participación de la Alcaldía de San Benedetto del Tronto de Italia, donde existe una gran experiencia de pesca artesanal', puntualizó la embajadora.

La dirección de Cooperación Internacional de la institución se implementó y jerarquizó una estrategia para recuperar la confianza y postular proyectos en el ámbito productivo, social, turístico y ambiental.

Este gran proyecto beneficiará a aproximadamente a 300 pescadores de las

parroquias Canoa y Cojimíes de los cantones San Vicente y Pedernales respectivamente. Así también a Chamanga, caleta de pescadores pertenecientes del cantón Muisne de Esmeraldas.

Manabí HUMANO

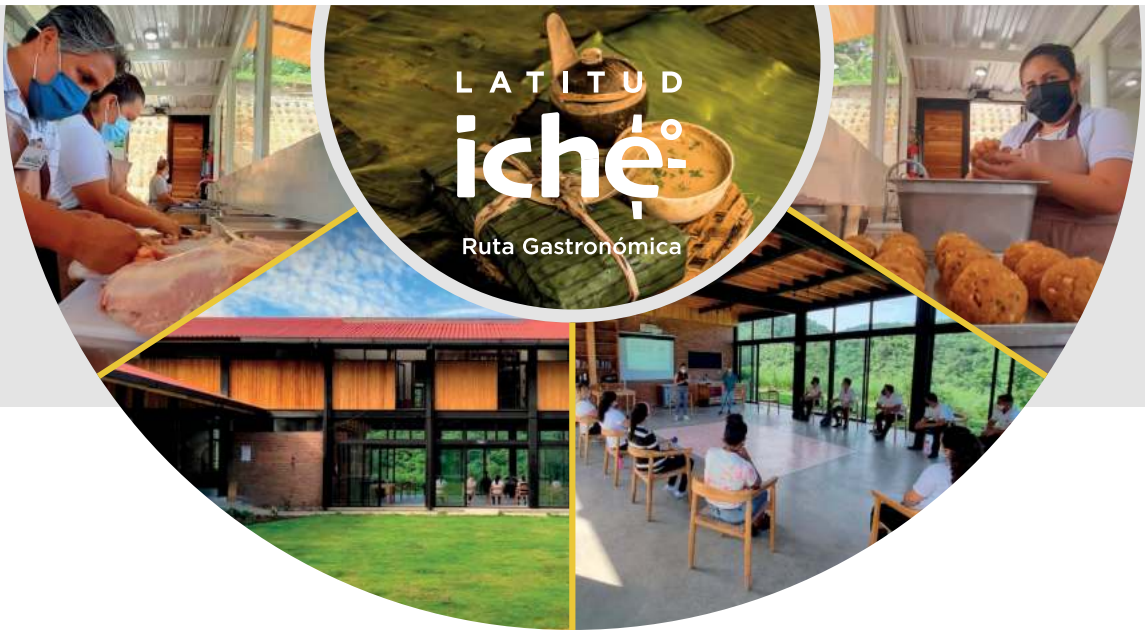

Latitud ICHE es la primera ruta gastronómica del país creada en Manabí. Es es un proyecto desarrollado en alianza estratégica entre la Fundación Fuegos, la Prefectura de Manabí, la Escuela Gastronómica ICHE, la Universidad Laica Eloy Alfaro de Manabí y el Fondo Ítalo Ecuatoriano para el Desarrollo Sostenible (FIEDS), que impulsa el turismo gastronómico vivencial son sabores ancestrales y destinos turísticos de los cantones: Sucre, San Vicente, Jama y Pedernales.

Reconocimiento turístico nacional

Segundo mejor lugar para visitar en la categoría "Turismo de playa".

Logros en el área cultural

11
Escuelas de música

3
Escuelas de pintura.

1
Escuela de música, danza, teatro, pintura y cine

700
Niños y niñas beneficiadas a través del proyecto Manabí te cuenta una historia.

1
Banda sinfónica infanto juvenil de la Prefectura.

Manabí HUMANO

6 facilidades turísticas

Para dar dignidad a los emprendedores turísticos y gastronómicos

En estos 4 años de gestión, la Prefectura ha impulsado la actividad turística a través de **232 eventos turísticos, culturales, de arte, patrimonio y memoria social**, y mediante la construcción y rehabilitación de **6 facilidades en los cantones Jipijapa, Sucre, Manta y Rocafuerte, beneficiando a 135.484 personas.**

Facilidad turística de San Roque, en San Jacinto del cantón Sucre.

Mirador y monumento al Pescador en San Marianita, de Manta.

Reparaciones varias y fortalecimiento de la facilidad turística Cayo Team de Puerto Cayo.

Facilidad turística con recorridos por La Boca del balneario de San Jacinto, de Sucre.

Facilidad de pozos de agua azufrada de Joa, en el cantón Jipijapa.

Facilidad turística gastronómica de Tierra Bonita, en el cantón Rocafuerte.

Manabí HUMANO

CENTRO DE EMPRENDIMIENTO E INNOVACIÓN

Un sueño hecho realidad

La Casa de nuestros emprendedores

- Capacitación y acompañamiento a productores
- Asistencia legal y técnica
- Experiencia del café y cacao

hecho en manabí - hecho en manabí - hecho en manabí -

Dirección: Portoviejo, Av. Manabí, frente al exaeropuerto.
Horario de atención: 08h00 a 18h00, de lunes a viernes

Manabí **HUMANO**

LO QUE SE VIENE

2023-2027

Desarrollo Social

100.000 personas serán atendidas anualmente con salud preventiva integral.

60.000 personas de los grupos prioritarios recibirán atención cada año en los centros integrales y de fisioterapia.

12.500 niños, niñas y adolescentes se beneficiarán cada año de los centros Entrenando Valores con asistencia médica integral, prevención de adicciones.

800 personas recibirán atención y asistencia humanitaria e integral a través de centros de atención y modelo de gestión para mujeres víctimas de violencia.

Fomento Productivo

Fortalecimiento de las capacidades asociativas en giro de negocios con la marca Hecho 100% en Manabí.

Generación de soporte técnico y asistencia para el aumento de valor agregado de productos locales.

Implementar y fomentar la diversificación de la producción, soberanía y seguridad alimentaria.

Recuperar la operativización de infraestructuras productivas en la provincia.

Turismo

Construir memorias colectivas para recuperar valores identitarios patrimoniales y culturales.

Desarrollar y potenciar la infraestructura turística, patrimonial o cultural.

Museo de la memoria.

Manabí CONECTADO

Somos líderes en vialidad y puentes

En estos 4 años de gestión, hemos impulsado la conectividad interna y externa del territorio a través de la intervención de más de 6 mil kilómetros de vías de primer orden y el mantenimiento de 30 mil kilómetros de vías terciarias.

Así nos ubicamos en primer lugar en el país como la provincia con mayor inversión y número de proyectos de puentes y vías, según informe del INEC 2021.

Gestionamos 173 puentes en estos 4 primeros años de administración, es por estos resultados que en el censo de información económica y ambiental de los GAD provinciales INEC 2022, somos la primera provincia en inversión de puentes, porque ejecutamos 4.32 veces más inversión que el promedio de provincias del Ecuador, y casi 6 veces más puentes por año gestionados que el promedio de provincias a nivel nacional. Adicionalmente, en este eje, trabajamos en la construcción y rehabilitación de sistemas de riego para más de 10 mil hectáreas desde el 2019, que hoy están productivas, porque "si al campo le va bien, a la ciudad también".

Es de esta esta manera que hemos trabajando incansablemente para llevar justicia y equidad al Manabí profundo, que por décadas esperó la obra pública.

Manabí CONECTADO

¡Esperamos 40 años!

José Lucas
Habitante de Crucita

"Estuvimos abandonados por más de 40 años, y con la pandemia se alejaron completamente los turistas. Esta vía nos devuelve la esperanza y nos reactiva económicamente", manifiesta José Lucas respecto de la nueva vía asfaltada Los Arenales - Los Ranchos - Las Gilces - La Boca, de 7.2 kilómetros construidos por la Prefectura en uno de los destinos turísticos más importantes de Manabí.

Esta es apenas una de las tantas historias de cambio que se vive en la provincia a través de la obra pública desarrollada en la administración del prefecto, Leonardo Orlando y la viceprefecta, Kelly Buenaventura.

Es que a través de una inversión de cerca de 300 millones de dólares en vías y puentes, durante estos 4 años de gestión, miles de manabitas volvieron a creer que es posible que la obra pública llegue a sus comunidades.

Con la intervención vial en la provincia, hemos reactivado el turismo, la producción agrícola, pesquera; fortalecido los emprendimientos locales, y hemos consolidado el proyecto de desarrollo e integración que lleva la Prefectura con vías que unen vidas; y puentes que conectan sueños que hoy son realidad.

Manabí CONECTADO

Más infraestructura vial y agua para la producción

A través de Manabí Conectado la Prefectura trabaja para mejorar la accesibilidad y conectividad de la provincia, para lograr una mejor integración social, comercial y productiva. Asimismo, garantizar el uso y aprovechamiento equitativo del acceso del agua para fines productivos mediante sistemas de riego integrales y comunitarios.

PROPUESTA DE CONECTIVIDAD

Nuestro objetivo para conectar el campo, el mar y la ciudad, trabajamos en 4 ejes.

Manabí hacia el mundo

Ejes viales de integración

PROPUESTA DE RIEGO

Dotar de agua para riego a través de 3 programas:

1 DE MANABÍ A TU COMUNIDAD.
Se realiza la dotación de agua para riego a la comunidad.

2 MANABÍ CON RIEGO.
Se planifica la construcción, operación y mantenimiento de los sistemas integrales de riego y drenaje.

3 MANABÍ EQUIPADO.
Se brinde atención integral para el desazolve y drenaje de los cauces naturales y los sistemas de riego de la provincia.

Manabí CONECTADO

Se construyó el puente más largo de la actual administración de la Prefectura, en San Juan del Búa de la parroquia Chibunga de Chone, con una longitud de 50 metros.

PUENTES

$31´284.907,42

173 puentes

- **120** Ejecutados
- **11** En ejecución
- **5** Con contrato firmado
- **11** Postulados al BDE
- **26** En estudios peatonales

AHORRO

$2´206.960,16

Es el ahorro económico en la contratación de puentes a través de procesos transparentes, que han permitido democratizar y generar la participación de los profesionales de la provincia.

Manabí CONECTADO

5 **Sistemas de riego en construcción**
San Agustín (Tosagua y Sucre)
Mapasingue (Colón, Portoviejo)
Beldaco (Lodana, Santa Ana)
Las Papayas (Rocafuerte)
Copetón (Canuto, Chone)

4 **Sistemas de Agricultura Familiar Campesina en construcción**
Río Chico (Paján)
La Alegría (El Carmen)
San Clemente La Caoba (En Carmen)
Río Amazonas (El Carmen)

4 **Sistemas de Agricultura Familiar Campesina construidos y en funcionamiento**
San Roque (Olmedo)
Motete (Puerto Cayo, Jipijapa)
Las Maravillas (La Unión, Jipijapa)
Río Bravo (Montecristi).

3 **Sistemas de riego rehabilitados y en funcionamiento**
Carrizal Chone Fase I (Bolívar, Tosagua, Chone y Junin)
Maconta Florestal (Calderón, Portoviejo)
Maconta Abajo (Colón, Portoviejo).

1 **Sistema de riego construido nuevo**
San Andrés de La Pipona (Rocafuerte).

RIEGO Y DRENAJE

$ 51'764.225,40

6´178.429,58
metros cúbicos de desazolve y limpieza

789
Albarradas construidas

136
Pozos construidos

10.626
Hectáreas habilitadas para riego

"Usted ha cumplido su palabra señor Prefecto"

Juan Carlos Bermúdez
Beneficiario del sistema de riego
San Andrés de La Pipona Rocafuerte.

Manabí CONECTADO

Operativizamos el sistema de riego

Carrizal-Chone

FASE 2

El estudio para rehabilitar la fase 2 del sistema, está contratado por un monto de **$249.520,94,** para atender **3.885 hectáreas** adicionales.

La fase 1 del sistema de riego y drenaje Carrizal – Chone está en funcionamiento para irrigar 9.383 hectáreas con agua que proviene de la represa La Esperanza.

"Hasta hace poco estábamos su friendo por el agua, padeciendo con nuestras siembras, con los animales, viendo de dónde sacábamos pozos, gastando en energía eléctrica o en combustible. Actualmente, gracias a este proyecto, podemos implementar muchos más sistemas de riego y poder sembrar invierno y verano que es justamente lo que queremos", comentó Carlos Chávez, propietario de la finca agroecológica y turística La Celinda, ubicada en la parroquia Canuto, en la cual 8 hectáreas cuentan con riego tecnificado a través de aspersión, microaspersión y goteo. Esta obra fue rehabilitada por la Prefectura de Manabí luego de los daños causados por el terremoto del 16 de abril del 2016.

BENEFICIARIOS
400 mil habitantes de los 4 cantones

INVERSIÓN TOTAL
18´343.277,66

INVERSIÓN
Banco de Desarrollo
17´450.572,62

CONTRAPARTE
892.704,04
Prefectura de Manabí

Gastón Vera

Agricultor de Canuto, en Chone

"Estoy contento porque con el agua del sistema de riego Carrizal estamos sembrando la pitahaya, maíz, y también vamos a sembrar unas 6 hectáreas de cacao, plátano y aguacate. Estoy muy agradecido por este buen trabajo que ha hecho el prefecto, Leonardo Orlando"

Manabí **CONECTADO**

LO QUE SE VIENE

2023 - 2027

VIALIDAD

Impulsar la conectividad interna y externa del territorio a través de 4 ejes viales

- Eje norte (eje de integración parroquial norte)
- Eje centro norte
- Eje centro sur
- Eje sur

700 km de vías nuevas por año
10.000 km en mantenimiento de vías de tercer orden por año
1.000 km en mantenimiento del estado de la red vial provincial

PUENTES

Intervención en **30 puentes** por año

RIEGO Y DRENAJE

- Fortalecimiento del riego y drenaje territorial.
- Operativización de los sistemas de riego existentes.

Incrementar 5.000 nuevas hectáreas de riego operativo.
Incrementar 100 hectareas de riego comunitario.
Gestionar la descentralización y solicitar la competencia de la infraestructura de riego, embalses, presas y represas.

Manabí VIVO y SOSTENIBLE

Somos líderes en el país

En el 2021, la Prefectura de Manabí ha liderado la actividad de forestación y reforestación en el país, realizando esta actividad en 1.002 hectáreas.

Medio millón de plantas entregadas en la provincia para la forestación y reforestación.

María Isabel Franco Moreira y Lucía Mero Moreira, son apenas dos de los cientos de beneficiarios del programa de gestión del patrimonio natural e hídrico Manabí Ocre y Azul del eje de desarrollo Manabí vivo.

Ellas decidieron unir sus sueños de sembrar plantas de balsa con fines comerciales, que además contribuye al mejoramiento del suelo y el ambiente en sus propiedades.

Estas dos mujeres, de la parroquia La Unión de Santa Ana, vieron en la siembra de balsa la oportunidad de lograr un ingreso económico para las dos familias, una vez que puedan vender las plantas.

Fue María Isabel Franco Moreira, quien se inscribió en el programa de reforestación hace más de 3 años, y solicitó 10 mil plantas de balsa, que hoy ya son árboles que en poco tiempo podrán ser vendidos. La inversión del cuidado lo aportan las dos familias.

Como parte del programa de reforestación la Prefectura entrega plantas con fines comerciales; árboles frutales y de forraje como apoyo a las actividades productivas de nuestros agricultores y a los ganaderos. También se entrega plantas con fines de conservación ambiental.

Lucía Mero

Habitante

> Estoy agradecida con este proyecto, porque es una gran apoyo para nosotros los agricultores. Yo me pongo feliz de ver el crecimientos de las plantas que sembramos hace 3 años

La institución entrega semillas, insumos y brinda asistencia técnica durante los 2 ó 3 primeros años a los agricultores y ganaderos, dependiendo de la siembra.

María Isabel Franco y Lucía Mero decidieron participar en el programa, luego de ver los resultados positivos que han obtenido sus familiares y amigos que han reforestado sus propiedades.

Manabí VIVO y SOSTENIBLE

Promovemos la protección, conservación y aprovechamiento responsable de los recursos naturales

Manabí es una provincia que tiene una riqueza natural extraordinaria, sin embargo, su balance ecosistémico se encuentra amenazado en un 56,28% por la transformación y explotación antrópica.

La Prefectura de Manabí, a través del eje Manabí Vivo, promueve la protección, conservación y aprovechamiento sostenible de las áreas de alto valor natural, el recurso hídrico y el ambiente. En estos 4 años de gestión ha ejecutado un presupuesto de 7´2 millones de dólares en la gestión ambiental y adaptación y mitigación de los riesgos naturales antrópicos.

POLÍTICA

Es política institucional incentivar una mayor superficie de áreas reforestadas como alternativa de mantenimiento y protección ambiental e hídrica. Fortalecer las capacidades humanas para disminuir o mitigar los efectos del cambio climático, así como generar resiliencia.

PROGRAMAS

Manabí Resiliente
A través de este programa se trabaja en el fortalecimiento de capacidades para la gestión ambiental, la adaptación y mitigación a los riesgos naturales y antrópicos.

Manabí Verde, Ocre y Azul"
Este es un programa de gestión del Patrimonio Natural e Hídrico bajo criterios de Manejo Sostenible integral de cuencas.

FUTURO CIRCULAR

Estamos dando pasos firmes para desarrollar el proyecto **"Futuro Circular"**, que busca la creación de una mesa técnica de economía circular, la ordenanza y la política pública, y el fortalecimiento del de proyectos con enfoque de este tipo de economía que consiste en un modelo de producción y consumo responsable e implica compartir, reutilizar, renovar y reciclar, de tal manera que el ciclo de vida de los productos se extienda.

Manabí VIVO y SOSTENIBLE

Gestión 2019-2023

$9´462.951,58
INVERSIÓN

Manabí Verde, Ocre y Azul

Programa de gestión del Patrimonio Natural e Hídrico bajo criterios de Manejo Sostenible Integral de cuencas

1.475,53 ha
Superficie plantada para conservación ambiental

1.101,58 ha
Superficie plantada con interés productivo bajo manejo sostenible

512.497
Plantas entregadas

1
Vivero provincial (Lodana, Santa Ana) convenio con UTM

48
Viveros temporales

5.534
Personas capacitadas mediante el programa de Educación Ambiental

Manabí Resiliente

Este programa de fortalecimiento de capacidades para la gestión ambiental, la adaptación y mitigación a los riesgos naturales y antrópicos en la provincia de Manabí

6.398
Personas capacitadas en gestión de riesgos

1.5
Millones de personas beneficiarias del primer Plan Multiamenazas con cobertura para todo Manabí

Autorizaciones administrativas ambientales emitidas .

3.773 certificados ambientales otorgados
957 registros ambientales otorgados
258 licencias ambientales otorgadas

Manabí VIVO y SOSTENIBLE

¡HISTÓRICO!

Manabí es la primera provincia del país que cuenta con un Plan Multiamenazas y Agenda Provincial de Prevención y Respuesta ante Desastres Naturales

La agenda de desarrollo sostenible 2030 promueve la adopción de un mejor entendimiento de la naturaleza de los riesgos, impulsando nuevas líneas de investigación, metodologías y oportunidades para la planificación.

En este contexto, uno de los tantos logros importantes de la Prefectura de Manabí es contar con el primer Plan Multiamenazas y la Agenda Provincial de Reducción de Riesgos de Desastres como: Tsunami, inundaciones, sismos, deslaves, sequías e intervención humana.

Este plan permite reducir los efectos económicos, sociales y ambientales de los desastres naturales de la provincia, y desarrollar mejores capacidades de respuesta, y otros beneficios que se detallan a continuación:

1.- Planificación y articulación institucional antes, durante y después de cualquier desastre.
Contribuye a la generación de estrategias y acciones para reducir el impacto de las múltiples amenazas.

2.- Capacidad de respuesta inmediata ante desastres.
Permite mejorar y recuperar las condiciones sociales, económicas y ambientales.

3.- Prevención y mitigación de riesgos y emergencias.
Creemos en una política agroecológica, de conservación y protección de nuestras cuencas hídricas, su reforestación y la gestión sostenible de los recursos naturales

4.- Aporta a la construcción de comunidades seguras y resilientes.
El plan proporciona herramientas para reducir las amenazas y vulnerabilidades territoriales

5.- Liderar la agenda provincial para la reducción de riesgos.
El plan constituye un insumo para el desarrollo territorial y la prevención de riesgos en la provincia.

Manabí VIVO y SOSTENIBLE

Trabajamos para construir comunidades seguras y resilientes

Proyecto de prevención, mitigación y fortalecimiento de capacidades ante eventos de riesgos

Entregamos 200 kits de primeros auxilios a 51 mil beneficiarios en condición de riesgo

200 Comités Comunitarios beneficiarios

Motivamos la construcción de planes de emergencia comunitaria

Aportamos a la prevención y mitigación de riesgos en articulación con la Secretaría Nacional de Gestión de Riesgos

Proyecto de seguridad ciudadana

Comprende la entrega de **23 cámaras de video vigilancia** en total que corresponden a **7 cámaras nuevas**, más el mantenimiento de 16 cámaras existentes.
Convenio con ECU 911

Manabí VIVO y SOSTENIBLE

Impulsamos la innovación

A través de este eje estratégico la Prefectura impulsa el desarrollo territorial de Manabí de manera sostenible y equitativa desde la consolidación de los vínculos urbanos-rurales.

Para esto se incentiva la investigación e innovación, el incremento en la adopción de TIC (Tecnologías de la Información y Comunicación), la inversión en ciencia, dotación de infraestructura estratégica con criterios de eficiencia.

PROGRAMAS

La Prefectura impulsa y fortalece la competitividad territorial, el acceso a internet y a las tecnologías de la información y comunicación, y el mejoramiento del hábitat y vivienda, sobre los siguientes programas:

- **Manabí propone, para la consolidación de los vínculos urbano-rurales del territorio.**
- **Manabí 5i, para el mejoramiento del hábitat rural y la equidad territorial.**
- **Manabí es tu hogar, para el desarrollo humano a partir del mejoramiento del hábitat rural.**
- **Manabí territorio inteligente, para la priorización y gestión de acciones que consoliden el desarrollo socioeconómico sostenible.**

Manabí VIVO y SOSTENIBLE

Equidad Digital Manabí 2.0

152 Puntos wifi

De los cuales 100 ya están activos y benefician a asentamientos con los sistemas tecnológicos

Programa "Manabí 5i"

300

Beneficiarios en la gestión de legalización de tierras

En articulación con distintas escalas administrativas.

14

Parques de la Alegría

10.026 personas beneficiadas con equipamiento públicos con fines deportivos.

Manabí VIVO y SOSTENIBLE

300 beneficiarios de legalizaciones de tierra y 152 puntos wifi para dar equidad digital en el territorio

“Esperé más de 20 años para tener la escritura de mi propiedad. Nunca imaginé que nuestro Prefecto lo haría realidad. Son obras que no se ven, pero son necesarias para apoyar al campo", manifiesta José Cornejo, refiriéndose a los procesos de legalización de tierras que lleva adelante Prefectura dentro del eje Manabí Vivo y Sostenible, en articulación con algunas instancias administrativas a través de este proyecto se han beneficiado 300 personas en legalización de tierras.

“La legalización de tierras es muy importante, porque la escritura nos da acceso a préstamos en las cooperativas", indica Valeria Fajardo, quien vive en la parroquia Barraganete.

Este es uno de los proyectos que se desarrolla a través del eje estratégico Manabí Sostenible, que impulsa el desarrollo territorial con equidad y justicia social, que además incentiva el incremento de la adopción de las TIC´s (Tecnologías de la Información y Comunicación) para lograr un territorio inteligente.

Puntos WIFI

“Cuando tengo una urgencia de enfermedad o necesito comunicarme con mi familia utilizó el internet. También lo usan mis hijos para hacer sus tareas, o en las tardes cuando venimos a esperar a nuestros hijos que salgan de las clases de Entrenando Valores", manifestó Flodita Pacheco.

Flodita y sus amigas acompañan a sus hijos a las clases de fútbol, en la comunidad Las Piedras de la parroquia Eloy Alfaro del cantón Chone. Esta actividad es parte del proyecto “Entrenando Valores”, de la Prefectura de Manabí en toda la provincia.

Manabí Sostenible de la Prefectura también lleva adelante otros proyectos para el bienestar y seguridad emocional de las familias y especialmente de los niños y niñas, como la implementación de los equipamientos públicos.

A través del programa “Manabí es tu hogar” y en articulación con las Fundaciones Kids Around the World y Vida en Abundancia, hemos implementado 14 Parques de la Alegría.

Manabí ARTICULADO

Política de honestidad y transparencia

La Prefectura de Manabí implementó el eje de desarrollo estratégico "Manabí Articulado" para mejorar la gestión pública, promover una institucionalidad participativa, transparente, eficiente, dinámica y de servicio a la ciudadanía.

Entre los principales logros institucionales está el haber obtenido 2 certificaciones que nos conducen hacia la excelencia institucional y una gestión con cero tolerancia al soborno. Tenemos alcanzado la certificación NORMA ISO 37001: 2016 y la ISO 9001:2015, hemos incrementado la cultura antisoborno en un 100%, incremento de la eficacia en la gestión de riesgo de soborno con un 94% de cumplimiento, y haber motivado la gestión de inquietudes y/o denuncias de soborno en 92%.

POLÍTICAS

- Impulsar la responsabilidad social, el liderazgo ciudadano y la gobernanza territorial para la construcción de un territorio inteligente e inclusivo.
- Promover una institucionalidad planificada, transparente y participativa, enfocada en la innovación y mejora continua de sus procesos.

PROGRAMAS

- Programa para la innovación, desarrollo articulado y la investigación: "Manabí i+d+".
- Programa para el fortalecimiento de capacidades ciudadanas y liderazgo territorial: "Capacítate Manabí".

Manabí ARTICULADO

LA PREFECTURA MÁS CERCA DE TI

Rubén Falcones llegó muy temprano a la Oficina Técnica Desconcentrada que la Prefectura tiene en la ciudad de Chone, para pedir la colocación de material de mejoramiento en un tramo de la vía Colorado - Eloy Alfaro, que por el invierno ha sido afectada, y pudo regresar pronto a su propiedad para continuar con sus labores agrícolas.

"Nosotros los campesinos estamos contentos de que esta oficina funcione porque nos facilita todo", manifestó Agustín Vera Moreira, quien acompañaba a Falcones junto a otros vecinos del sitio Mejía.

En las oficinas técnicas desconcentradas que se atiende a la población de lunes a viernes, de 08h00 a 16h30, se coordina la intervención de maquinarias y se trabaja en las soluciones a los problemas de los sectores rurales.

Atención en salud

También se da atención en servicios de salud en medicina general, optometría y nutrición; y se entrega medicamentos, según las patologías de los pacientes.

La Prefectura tiene oficinas en Chone, El Carmen y Pedernales, como parte de un proceso de descentralización de gestión administrativa que el prefecto, Leonardo Orlando, implementa en la provincia. En los próximos días también se abrirá en el cantón Jipijapa.

Chone

El Carmen

Pedernales

Rubén Falcones

Usuario

"Contar con una oficina de Prefectura en Chone ha sido una cosa muy buena que ha hecho el prefecto Orlando, porque ya no tenemos que ir hasta Portoviejo."

Captamos la confianza internacional

Nuestra gestión para reducir la brecha de inequidad en Manabí ha ganado la confianza internacional. Esto ha permitido asegurar 11 millones de dólares para financiar 32 proyectos y acciones que promueven el bienestar y mejoran la calidad de vida en nuestra provincia.

PROYECTOS CON RECURSOS DE COOPERACIÓN INTERNACIONAL:

1 Sistema de Asentamientos Humanos de la Provincia de Manabí.

- ONU Hábitat
- $850.000,00 | 18% | no reembolsable
- Población de Manabí

2 Generación de Aceite Sacha Inchi.

- COOPERA y GAD San Vicente
- País: España
- $231.862,76 | 47% | no reembolsable
- 1.500 Familias

3 Ruta mancomunada de Turismo Gastronómico.

- FIEDS, FUEGOS, ULEAM y AEI
- País: Italia
- $1'188.868,43 | 84% | no reembolsable
- 1.200 Productores

4 Manabí Resiliente.

- FIEDS, CRIC, Fundación Terranova y GAD San Vicente
- País: Italia
- $567.367,22 | 70% | no reembolsable
- 800 Familias

5 Cacao Manabí, Aroma y Sabor Ancestral.

- AFD, AVSF y CESA
- País: Francia
- $486.000,00 | 41% | no reembolsable
- 4.500 Productores

6 Manabí Convida.

- FIEDS, Fundación FIDES, Unesum GAD Crucita, GAD Charapotó, GAD Sucre y GAD Portoviejo
- País: Italia
- $1'294.912,97 | 68% | no reembolsable
- 668 Familias

7 Ideas Manabí.

- FIEDS, FEPP, UNESUM, GAD San Vicente y GAD Jipijapa
- País: Italia
- $544.488,00 | 81% | no reembolsable
- 60 Familias

8 Fortalecimiento de Bioemprendimientos para reactivar medios de vida.

- PPD, FMAM, PNUD, Pueblo Manta y GAD Puerto López
- $136.290,00 | 33%
- 417 Familias

9 Innovación para la pesca artesanal.

- AICS, Municipio de San Benedetto del Tronto, COSPE, GAD Pedernales, UPS, Terre di Siena Lab, Blu Marine Service y U de Ferrara.
- País: Italia
- $2'292.047,00 | 74% no reembolsable
- 2.200 Pescadores artesanales

10 Bioproceso reductor de la solubilidad del Cadmio rizoférico.

- FONTAGRO y UTM
- $420.311,00 | 26% | no reembolsable
- 720 Fincas familiares

11 Manabí Emprende Seguro.

- OIT, HIAS, World Vision, USAID, FUDELA y Manabí Produce
- País: Estados Unidos
- $10.000,00 | 100% | no reembolsable
- 435 Emprendedores

12 Establecimiento de metas para revivir el suelo y restaurar paisajes degradados.

- GEF y FAO
- $628.571,43 | 89% | no reembolsable
- Ciudadanía del Sur de Manabí

13 Estrategias para mitigar el impacto de la emergencia sanitaria por COVID-19.

- FAO
- $137.792,00 | 91% | no reembolsable
- Productores locales

14 Ciudadanía repensando el territorio post-terremoto.

- Unión Europea, Fundación Somos Ecuador, Asociación por la Paz y el Desarrollo, COPADE, GAD Esmeraldas, ULEAM, Universidad Luis Vargas Torres
- $831.285,00 | 86% | no reembolsable
- Ciudadanía de Pedernales y Jama

15 Arquitectura Sostenible posterremoto

- VLIRUOS, KU Lovaina, U de Ferrara, Universidad Shinshu de Japón, INBAR, y PUCESM.
- País: Bélgica
- $107.422,83 | 64% no reembolsable
- Estudiantes, trabajadores y artesanos locales

16 Desarrollo rural sostenible y conservación de recursos.

- BMZ, A-Kasa, Heifer y Johanniter
- País: Alemania
- $533.048,30 | 100% | no reembolsable
- 1342 familias

17 Fortalecimiento en coaching de exportaciones a 7 empresas manabitas a través del programa Exportador Global Ecuador para el mundo

- GPM - IICA
- $ 189.400,00

18 **Producción de Aceite Vegetal Puro de Piñón**

GPM - IICA
$ 402.233,00

19 **Oportunidades para una recuperación post pandemia, Análisis de la cadena de valor de la vivienda rural en Manabí**

Cepal
$ 30.000,00

20 **Elaboración de una política pública de movilidad humana**

OIT
$ 30.000,00

21 **IMESUN Inicie y Mejore su Negocio**

OIT
$ 30.000,00

22 **Asistencia Técnica para el diseño de Políticas y Herramientas para el fomento y la consolidación del cooperativismo y la asociatividad.**

Unión Europea
$ 7.600,00

23 **Fortalecimiento de capacidades en gobierno abierto**

FUNDAPI
$15.000,00

24 **Fomento de la Cultura y el Turismo**

FIDES (GIZ)
$ 38.000,00

25 **HISTORIAS IDENTITARIAS DE MANABÍ**

IPANC
$ 45.916,40
340 personas

26 **Capital semilla a emprendedoras en condición de movilidad humana**

ACNUR
$ 14.100,00
17 emprendedoras de Manta y Portoviejo

27 **Instalación de transformador para el funcionamiento de máquina extractora de aceite de Sacha Inchi**

HEIFER
$ 11.984,00
1500 Mujeres Emprendedoras de San Vicente

28 **Proyecto La Fuente. Protegiendo la Historia del Valle**

FONDAGUA
$ 17.460,00
194 productores de Jipijapa

29 **Programa Enfoques de Género Transformadores para la Seguridad Alimentaria y Nutrición.**

FAO
$ 293.148,16
13 apicultoras de Chone

30 **Estudio de Transporte para Manabí**

USTDA - United States Trade and Development Agency
$ 725.800,00

31 **Bioinsecticida de Neem: Innovación en prácticas agroforestales para la seguridad alimentaria y recuperación verde.**

FIEDS-CRIC-FUNDACIÓN TERRANUEVA- GAD SAN VICENTE
$ 1´057.592,26

32 **Donación de equipos para un centro de atención a personas en condición de movilidad humana asentadas en Manabí.**

OIM
$ 14.947,25

$11´697.295,44

VALOR INVERTIDO EN MANABÍ

Manabí ARTICULADO

Participación Ciudadana

2019-2023

Inversión
$2´263.622,21

2.367
Personas capacitadas en liderazgo territorial y defensa de derechos humanos, a través del programa Capacítate Manabí de la Dirección de Participación Ciudadana.

4.687
Personas participaron en la construcción del presupuesto participativo

87.245
Ciudadanos son parte de actividades de participación ciudadana y construcción de política pública desde el territorio

Al 2022, 5 de cada 10 dólares del presupuesto de la Prefectura de Manabí, se invierten en proyectos propuestos y priorizados por la ciudadanía.

MANABÍ REFERENTE NACIONAL E INTERNACIONAL

7 premios nacionales e internacionales y 3 certificaciones

La gestión del prefecto, Leonardo Orlando Arteaga y de la viceprefecta, Kelly Buenaventura, en su primer período 2019-2023 ha trascendido a nivel nacional e internacional, con logros nunca antes vistos. La institución ha obtenido 7 premios nacionales e internacionales, e inclusive ha sido designado "Prefecto Solidario e Incluyente de Latinoamérica".

1

Premio "The Best Project 2022" en la categoría Gold Mejor Proyecto de Implementación del Sistema de Gestión Gubernamental e-gob ERP.

2

Premio INCLUSOCIAL designa al prefecto, Leonardo Orlando Arteaga, "Prefecto Solidario e Incluyente de Latinoamérica 2022".

3

Reconocimiento Nacional en Grado Gran Cruz de la Educación de Guayaquil, considerando su referente y trayectoria profesional, relevantes servicios al país, preservación de la cuenca del Guayas; la innovación y mejora continua de la administración, especialmente con el proyecto emblemático "Entrenando Valores".

4

Premio Buenas Prácticas Regionales, séptima edición de ORU FOGAR del Programa de las Naciones Unidas para el Desarrollo Art (PNUD Art).

5

Premios "Prácticas Ejemplares Ecuador 2022" otorgados por la Corporación Líderes para Gobernar Categoría: Articulación público-privada para el desarrollo sostenible. Práctica ejemplar: Reactivación de la Productividad de Maíz Duro Amarillo.

6

Premios "Prácticas Ejemplares Ecuador 2022" otorgados por la Corporación Líderes para Gobernar Categoría: Inclusión Social: En el concurso prácticas ejemplares Ecuador 2022. Buena práctica: Atención Integral para Mujeres Víctimas de Violencia.

7

Premios "Prácticas Ejemplares Ecuador 2022" otorgados por la Corporación Líderes para Gobernar Categoría: Migración Integración y desarrollo. Práctica ejemplar: Fortalecimiento de Capacidades y Técnicas en Población en Situación de Movilidad Humana y Comunidad de Acogida.

8

Certificación Internacional Institución Libre de Violencia en contra de la Mujer.

9

Certificación ISO 9001 al proceso de Sistema de Gestión de Calidad de la construcción de puentes.

10

Certificación ISO 37001:2016 al Sistema de Gestión Antisoborno.

VISITA NUESTRAS TIENDAS DE PRODUCTOS
hecho 100% en manabí - hecho 100% en manabí - hecho 100% en manabí -
TIENDAS
Hecho 100% en Manabí

PREFECTURA DE MANABÍ
Desarrollo y Equidad
Tiendas Hecho en Manabí en:
Portoviejo: Ricaurte entre 9 de Octubre y Pedro Gual (Edificio "Lozada")
Manta: Vía Circunvalación - San Mateo (Estación de servicio Palmetto-Primax)