



PREFECTURA DE  
**MANABÍ**  
Desarrollo y Equidad



# GES TION

2019-2023



**ASÍ SE HACE  
MANABÍ**



## Queridos manabitas:

Durante 4 años hemos trabajado con amor y compromiso por un Manabí humano, vivo, sostenible, conectado y articulado, donde seamos referentes a nivel nacional e internacional de valores y principios, que son la roca más sólida sobre la cual se construye nuestro desarrollo.

Nos hemos esforzado, bajo una política de honestidad, transparencia y excelencia institucional, para brindarles una gestión que pueda estar a la altura de sus sueños y anhelos, garantizando su participación activa en la toma de decisiones, priorizando al ser humano sobre el capital, buscando siempre el beneficio colectivo con enfoque de género e intergeneracional, especialmente para los más vulnerables y desposeídos.

Ahora vamos por 4 años más de logros y nuevos desafíos porque desde Manabí recuperamos la Patria.

Con afecto,

**Leonardo Orlando Arteaga**  
Prefecto de Manabí



# LA PLANIFICACIÓN ES NUESTRA GUÍA

Como Gobierno de la provincia, trabajamos bajo cinco grandes ejes, establecidos en el Plan de Desarrollo de Ordenamiento Territorial (PDyOT), una herramienta importante que se constituye en nuestra hoja de ruta de trabajo, que está en permanente coordinación con los diferentes niveles de gobierno y la participación ciudadana.

Este trabajo nace del esfuerzo de los manabitas, una apuesta orgánica, dinámica y horizontal que articula la construcción de un Manabí, Justo, Inclusivo y Solidario.



**VIVO**  
**Ambiente e hídrico (AH)**  
Estructura ambiental  
Cuencas y microcuencas  
Gestión de Riesgo



**HUMANO**  
**Socio Económico (SE)**  
Social  
Económico - Productivo  
Turismo



**SOSTENIBLE**  
**Ordenamiento territorial (OT)**  
Jerarquización sistema  
Asentamientos  
Equipamiento Urbano



**CONECTADO**  
**Infraestructura (IF)**  
Vialidad  
Sistemas de Transporte  
Riego y Drenaje



**ARTICULADO**  
**Institucional (I)**  
Fortalecimiento Institucional  
Cooperación Internacional  
Participación Ciudadana

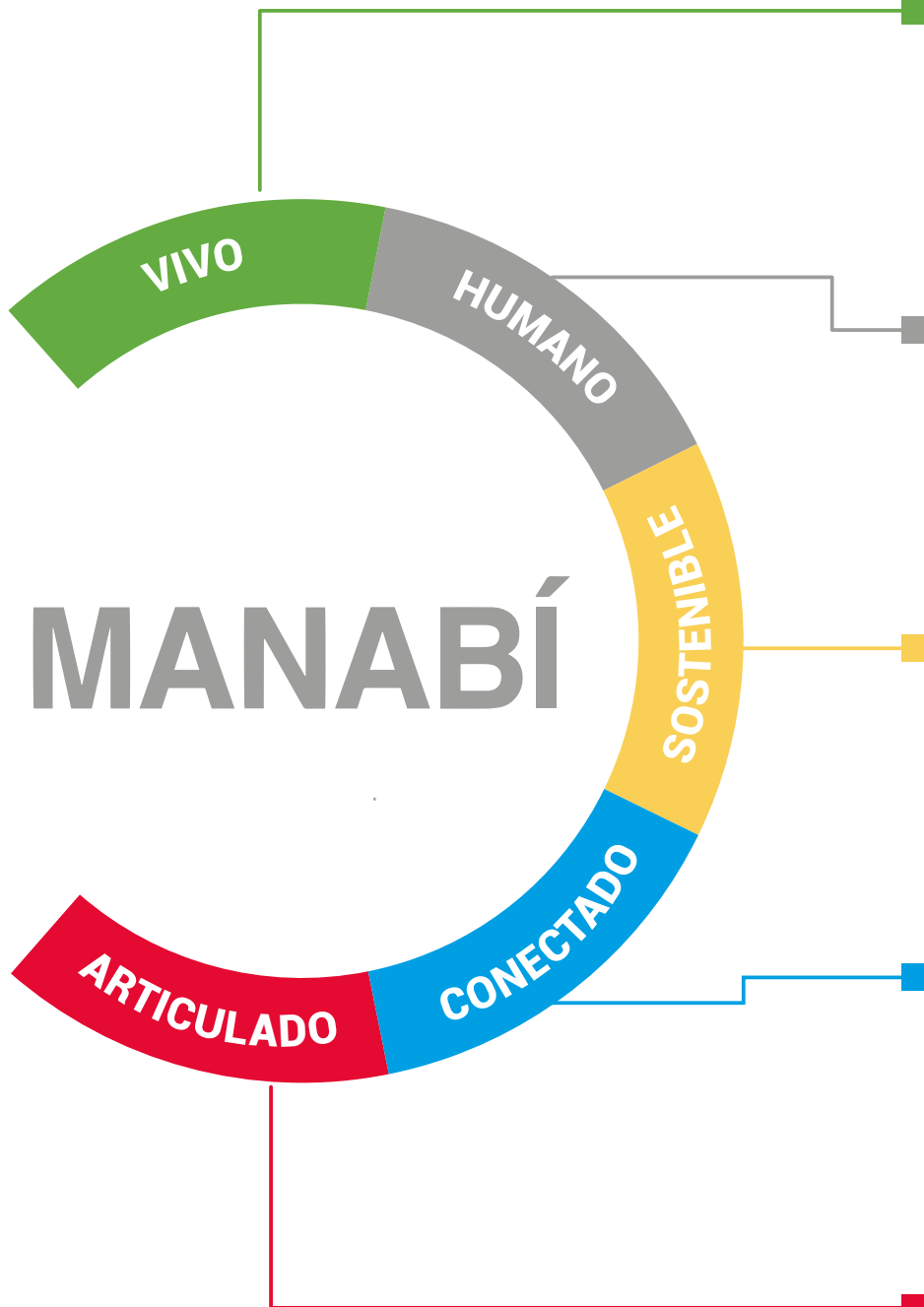

## ASÍ SE HACE MANABÍ

# 50 centros de rehabilitación que mejoran la calidad de vida de las personas vulnerables.

**“Hace varias semanas no podía ni levantar mis brazos y me dolía la espalda y el cuello. Desde hace 2 semanas me hago terapias y ya puedo levantar los brazos y tocarme hasta la espalda”, dijo con alegría Gloria Vínces, quien agradeció por la implementación del Centro de Rehabilitación Física en la parroquia Sixto Durán Ballén.**

Esto ha estimulado la alegría y la esperanza en las familias de esta zona del cantón 24 de Mayo, porque ahora tienen dónde hacer sus terapias físicas, especialmente los adultos mayores y personas con algún tipo de discapacidad física que requieren de esta atención en salud.

Adelaida Borja Briones, de 67 años, padece de Parkinson y antes de contar con el Centro de Rehabilitación en la parroquia, su hijo tenía que llevarla hasta la

cabecera cantonal y pagar consulta, vehículo, alimentación, y dejar de trabajar durante el día. Hoy solo es cuestión de minutos para llegar hasta el centro de rehabilitación.

Gloria y Adelaida son apenas 2 personas beneficiadas del programa Operación Justicia Social, que lleva adelante la Prefectura de Manabí desde el eje Manabí Humano, a través de la dirección de Desarrollo Social, que en estos 4 años de gestión ha brindado más

de un millón de atenciones de salud a personas de los grupos prioritarios.

Además hemos creado, mediante convenios con los GAD parroquiales y ONG, 50 centros de atención integral y rehabilitación física, asistiendo con medicina gratuita a las personas de los grupos vulnerables, así como ayudas técnicas. Solventamos

otras necesidades de salud que permitan igualdad de oportunidades a personas con malformaciones, a través de cirugías oftalmológicas y traumatológicas, tratamientos, dotación de prótesis y órtesis.



# El valor de la inclusión

Somos Prefectura que promueve la inclusión, la igualdad y la equidad. Tenemos la red provincial de centros de rehabilitación física más grande del país.



Karla Toala  
Noboa - 24 de Mayo

“

Hace un año tuve un accidente en una moto lo cual me impidió caminar durante dos meses, pero gracias a las terapias me he recuperado bastante bien.”



Martín Baque  
Noboa - 24 de Mayo

“

Estamos asistiendo al centro de rehabilitación con mi esposa, nos está ayudando bastante. Le agradecemos al prefecto Leonardo Orlando por esta gran obra.”



Jacinto Zambrano  
Charapotó - Sucre

“

Cuando vine al centro de rehabilitación no podía caminar, pero la atención que he recibido del elemento humano que trabaja aquí ha sido excelente. Ya me siento mejor.”



## el dato pepa

- **Tenemos 7 veces** más centros que la red pública de salud.
- Se benefician más de **50 mil personas**, y superamos las **160 mil atenciones**
- **97 profesionales** de la salud trabajan en nuestros centros.
- El **53%** de las atenciones son para mujeres.
- **6 servicios de salud** disponibles: fisioterapia, nutrición, terapia lenguaje, terapia ocupacional, psicología y medicina general.

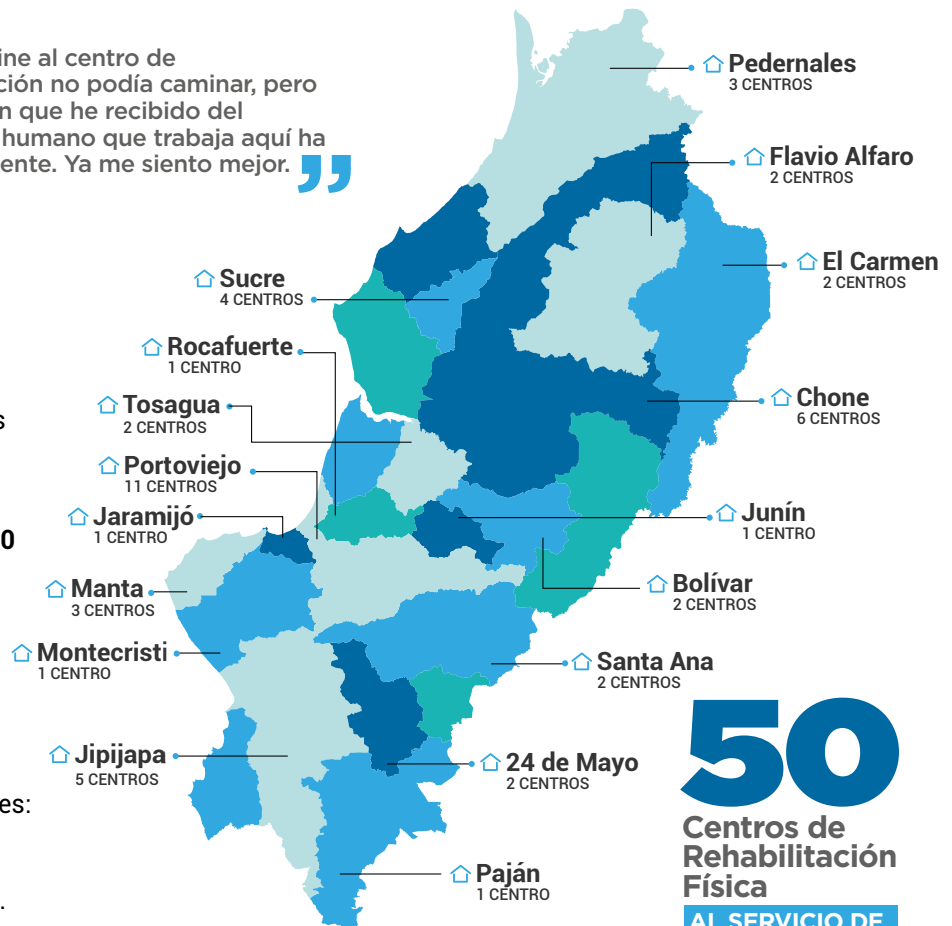

**50**  
Centros de  
Rehabilitación  
Física  
AL SERVICIO DE  
LOS MANABITAS

Manabí HUMANO



# El valor de los derechos y la dignidad humana

Nuestros proyectos con enfoque humano cumplen con 13 de los 17 objetivos de desarrollo sostenible propuestos por la ONU para combatir la pobreza, la desigualdad y la inequidad.

**68** Niños operados de labio leporino y paladar hendido en convenio con Rotary Club Portoviejo y fundación Rostros Felices



**59** niños operados por pie equinovaro en convenio con fundación La Vida



**Prótesis dentales**  
**550**

Personas atendidas  
1100 prótesis

**Convenio con la Fundación Oswaldo Looor "Poema una Luz para el futuro".**



**34.481**  
Personas tamizadas



**1.163**  
lentes prescritos



**3**  
cirugías

**Proyecto Manabí Solidario**

**2.551**

Personas beneficiadas con la entrega de ayudas técnicas y humanitarias

**Proyecto Sociocomunitario**



**3.354**

personas beneficiadas mediante capacitaciones y emprendimientos

**Fundación El Rostro de Jesús**

De 2019 al 2022

**1.180**

Personas atendidas historias clínicas aperturadas

■ **Prótesis**  
99 beneficiarios 102 prótesis.

■ **Órtesis**  
51 beneficiarios 87 ortesis.

■ **Audífonos**  
70 beneficiarios  
100 audífonos





## EL VALOR DEL TRABAJO EN EQUIPO

NUESTRO PROYECTO DE ESCUELAS DEPORTIVAS  
ENTRENANDO VALORES  
ES GANADOR DE 3 PREMIOS



Cerca de

# 34.000

niños, niñas y adolescentes de la provincia se han beneficiado directamente de este proyecto, donde hemos alcanzado 87 unidades de atención en las 3 temporadas.



### VII Premio Buenas Prácticas Regionales

Otorgado por la Secretaría General de la Organización de Regiones Unidas - ORU FOGAR en colaboración con el Programa de las Naciones Unidas para el Desarrollo - PNUD

**SUMÁNDOSE A DOS PREMIOS MÁS, UNO NACIONAL Y OTRO INTERNACIONAL**



#### Prefecto Solidario e Incluyente de Latinoamérica 2022

Concurso organizado por la Fundación para el Desarrollo para la Solidaridad y la Inclusión Social (INCLUSOCIAL), con sede en Barranquilla Colombia



#### Reconocimiento nacional en el grado Gran Cruz de la Educación

Lo confiere la revista EDUCACIÓN de Guayaquil

FOMENTAMOS LOS VALORES Y EL CRECIMIENTO SANO Y FUERTE DE NUESTRA NIÑEZ Y ADOLESCENCIA MANABITA



PREFECTURA DE  
**MANABÍ**  
Desarrollo y Equidad

# El valor del respeto y el amor

## Nuestra revolución tiene rostro de mujer

**Marcamos un hito al aprobar la ordenanza para prevenir y erradicar la violencia contra la mujer**



### RECONOCIMIENTOS ALCANZADOS:

- Reconocimiento como "buena práctica" por la corporación líderes para gobernar en relación al proyecto de los centros de atención inicial integral a mujeres víctimas de VBG.
- Certificación como institución libre de violencia contra las mujeres otorgada por la GIZ.

La sociedad en general ha reconocido el trabajo incansable de la Prefectura en defensa de los derechos de la mujer a vivir en una cultura de paz, y por ello ha trascendido como "Una administración con rostro de mujer".

### LOGROS ALCANZADOS:

- Mesa provincial interinstitucional para la erradicación y prevención de la violencia contra la mujer.
- Ordenanza para la prevención y erradicación de la violencia contra la mujer, para alcanzar la igualdad, inclusión, garantía plena de derechos y construir una cultura de paz en la provincia de Manabí.
- Política pública y reglamento de la ordenanza para la prevención y erradicación de la violencia contra la mujer.
- Creación de la unidad técnica de prevención y erradicación de la violencia basada en género asignación presupuestaria para la ejecución de proyectos para la prevención y erradicación de la violencia basada en género.





# El valor de la paz y la libertad

## 14 Centros de atención integral para mujeres víctimas de violencia



Mediante un convenio entre la Prefectura de Manabí y la Fundación Santa Marta se crearon 14 Centros de Atención Inicial Integral a Mujeres Víctimas de Violencia (Hogares temporales) y se ha desarrollado el proyecto de fortalecimiento de las redes de apoyo de mujeres.



**80** mujeres atendidas en la primera y segunda fase del proyecto



**15** niños y niñas asistidos (4 casos de trata de personas y tráfico ilícito de inmigrantes atendidos)



**17** mujeres y 22 niños, niñas y adolescentes favorecidos con apoyo en estado de movilidad



**2** mujeres accedieron a casa propia con menaje, mediante articulación con el MIDUVI



**3** mujeres beneficiadas con casas de alquiler

**Manabí HUMANO**

# COMPARTIMOS SUS LUCHAS



**3.284**

Mujeres adolescentes de 13 planteles educativos de Paján, de un total de 5.473, fueron capacitadas en prevención de embarazo dentro del proyecto "Estrategias de intervención educativa comunitaria e intersectorial para prevenir el embarazo adolescente", y mediante el proyecto "Zona Libre de Embarazo Adolescente" fueron capacitadas a 440 personas en Pedernales.



**25** Madres adolescentes beneficiadas en el taller de aplicación de uñas acrílicas y sus técnicas como método de emprendimiento para la reactivación económica local.



**29** Mujeres beneficiadas con prótesis, órtesis, mediante convenio entre la Prefectura y la Fundación Rostro de Jesús.

**16.729**

Mujeres atendidas en los 50 centros de rehabilitación física creados en la provincia.

**13**

Mujeres trabajan en actividades apícolas y se benefician del proyecto "Fortalecimiento de buenas prácticas de producción de miel de abeja". Actualmente envasan la miel bajo la marca "Reinas Obreras".

**140**

Medios de vida entregados para impulsar la autonomía económica (kit para emprendimientos de agricultura, crianza de animales, venta de lencería, de productos de aseo)

**55**

Mujeres reciben apoyo a través de atenciones y cirugías especializadas en ortopedia general, pediátrica, deportiva, de reemplazo articular, ortopedia de manos y de pie, para la reducción de la discapacidad mediante convenio entre la Prefectura con la Fundación La Vida que lleva adelante el proyecto "La Milla Extra".



**450.106**

Atenciones de salud de mujeres en las diferentes áreas y mediante una alianza con Solca para la prevención de cáncer.

**116**

Mujeres de 4 asociaciones de Jama, Sucre y Paján, se benefician de los proyectos de fortalecimiento de los procesos productivos de la Prefectura.

**12**

Mujeres han obtenido su propio medio de vida a través del proyecto "Tienda Futuro" de Socio Comunitario desarrollado por la Prefectura para la reactivación de personas de los grupos vulnerables.

**112**

Intervenciones quirúrgicas a mujeres mediante convenio con la Fundación Oswaldo Looor.



**376**

Mujeres capacitadas mediante el convenio con la asociación Álava



**14**

Foros de hombres para la construcción de nuevas masculinidades.

# El valor de la integridad física y mental

Queremos que Manabí sea un territorio libre de embarazo adolescente

## Proyecto de prevención de embarazo adolescente

Cantón Paján



5.473

Niños, niñas y adolescentes



13

Unidades Educativas



60%

De los beneficiarios del proyecto fueron niñas



## Proyecto Zonas Libres de Embarazo Adolescente

Cantón Pedernales



220

Adolescentes capacitados junto a sus familias  
En convenio con Plan Internacional

## Taller de emprendimiento para la reactivación económica local

Cantón Portoviejo



25

Madres adolescentes beneficiarias



Formación en aplicación de uñas acrílicas

En convenio con Fundación Corazón de María



Manabí HUMANO

# Por un Manabí potencia productiva

Somos líderes en lo que hacemos y así lo reconoce la Corporación Líderes para Gobernar que nos otorgó el premio "Prácticas ejemplares Ecuador 2022" en la categoría: Articulación público-privada para el desarrollo sostenible, práctica ejemplar en la reactivación de la productividad de maíz duro amarillo.



## LOGROS ALCANZADOS



Aprobada la política pública agroecológica.



Creada la primera Escuela del Productor Campesino, con aval académico, para la formación de 5.000 personas en 4 años.



## 3 infraestructuras productivas



Centro de acopio y comercialización de frutas y hortalizas en Cantagallo, parroquia Puerto Cayo de Jipijapa



Centro de acopio para pesca artesanal en Canoa de San Vicente



Primera Pista Provincial de Juzgamiento Ganadero en Chone

## Garantizamos la seguridad alimentaria



**3.771** Beneficiarios del proyecto de seguridad alimentaria.



**2.750** Beneficiarios con el proyecto de fortalecimiento de la producción de maíz.



**359** Beneficiarios del proyecto de fortalecimiento de la cadena productiva del plátano.



**61** Beneficiarios del proyecto de apicultura, con enfoque de género.



**577** Beneficiarios del proyecto de fortalecimiento de café.



## FORTALECIMIENTO AL SECTOR GANADERO



**56** Asociaciones ganaderas de 15 cantones beneficiados con la pista de uso múltiple de Chone en convenio con Corpogam.



**300** Beneficiados con la implementación de un centro de desarrollo genético bovino en convenio con la academia.



**25** Organizaciones beneficiadas a través de proyectos de asociatividad.



## FORTALECIMIENTO AL SECTOR PESQUERO ARTESANAL



**5** Ferreterías marinas implementadas en caletas pesqueras.



**1.348** Kits de pesca y seguridad entregadas.

## Apoyamos a nuestros emprendedores manabitas



**2** Tiendas de la marca Hecho en Manabí.



**60** Escuelas de emprendimiento y liderazgo



**1** Centro de Emprendimiento e Innovación para el desarrollo de ideas de negocios.



**25** Personas privadas de libertad del Centro de Rehabilitación Social Masculino Manabí N3 del cantón Sucre, capacitadas en emprendimiento y modelo de negocios.



# “Aprendimos buenas prácticas”

Con apoyo de la Cooperación internacional se articulan muchos otros proyectos en la provincia. En Jipijapa por ejemplo, en la comunidad Casas Viejas, se ejecuta el proyecto “Fortalecimiento de los Bioemprendimientos para conservar los bosques seco y bosque húmedo tropical, y reactivar los medios de vida de la población” que es apoyado por el Programa de Pequeñas Donaciones (PPD) de la ONU.

Sebastián Chóez Chilán, apicultor de Casas Viejas, ha trabajado con abejas durante 30 años y su técnica de producción la ha mejorado gracias a este proyecto, que busca mejorar las condiciones ambientales, la salud de los productores y consumidores y reactivar los medios de vida de la población en la región.

Nelson Eliécer Lucas Aragundi, un agricultor de Las Gilces de la parroquia Crucita, cultiva arroz desde los

14 años. Hace 2 años empezó a cultivar de manera ecológica junto otros 28 agricultores, con quienes conforman la Asociación de Producción Agropecuaria, Ecológica “Raíces Manaba”, que participa en el proyecto “Consolidación de los medios de vida de 668 familias afectadas por el terremoto del 2016 “Manabí Convida”, financiado por el Fondo Ítalo-Ecuatoriano de Desarrollo Sostenible (FIEDS), Fundación FIDES y la Prefectura.

**“Apostamos a los productos orgánicos porque ayudan a la salud de todos, a mejorar el suelo y el ambiente. Es beneficioso para uno y para los consumidores del producto”, dijo Eliécer.**



Isabel Baque

Miembro de Aso Agropecuaria Casas Viejas.

“Este proyecto es muy bueno porque nos ha ayudado a mejorar la producción de los apicultores, un trabajo que lo hacemos junto a nuestra familia.”



# ¡ALIANZA HISTÓRICA!

## ISOSPAM, el proyecto de gran inversión que se desarrolla en Manabí, a favor del sector pesquero artesanal

La Prefectura de Manabí es el principal cooperante en Ecuador de la ejecución del proyecto: Innovación y sostenibilidad de la pesca artesanal en Manabí (ISOSPAM).

Este proyecto tiene una inversión de \$ 2'333.062,00, es el más grande en la historia que se desarrolla en Manabí a favor del sector pesquero artesanal, gracias a la Agencia Italiana para la Cooperación al Desarrollo (AICS), universidad Politécnica Salesiana, COSPE y demás socios estratégicos.

La Cooperación italiana y las diferentes agencias de la Unión Europea, son las de mayor aporte a los proyectos que se desarrollan en la provincia, por ello nos sentimos comprometidos, motivados y reconocidos con la Cooperación Italiana por el decidido aporte al desarrollo sostenible de Manabí, ha manifestado el prefecto, Leonardo Orlando.

La embajadora de Italia, Caterina Bertolinne, explica que ISOSPAM es un ejemplo de cómo se puede hacer desarrollo uniendo esfuer-

zos cada uno desde sus competencias. "Se cuenta con la participación de la Alcaldía de San Benedetto del Tronto de Italia, donde existe una gran experiencia de pesca artesanal", puntualizó la embajadora.

La dirección de Cooperación Internacional de la institución se implementó y jerarquizó una estrategia para recuperar la confianza y postular proyectos en el ámbito productivo, social, turístico y ambiental.

Este gran proyecto beneficiará a aproximadamente a 300 pescadores de las



parroquias Canoa y Cojimés de los cantones San Vicente y Pedernales respectivamente. Así también

a Chamanga, caleta de pescadores pertenecientes del cantón Muisne de Esmeraldas.



## Manabí HUMANO



Latitud ICHE es la primera ruta gastronómica del país creada en Manabí. Es un proyecto desarrollado en alianza estratégica entre la Fundación Fuegos, la Prefectura de Manabí, la Escuela Gastronómica ICHE, la Universidad Laica Eloy Alfaro de Manabí y el





Fondo Ítalo Ecuatoriano para el Desarrollo Sostenible (FIEDS), que impulsa el turismo gastronómico vivencial son sabores ancestrales y destinos turísticos de los cantones: Sucre, San Vicente, Jama y Pedernales.



### Reconocimiento turístico nacional

Segundo mejor lugar para visitar en la categoría "Turismo de playa".

### Logros en el área cultural

-  **11**  
Escuelas de música
-  **3**  
Escuelas de pintura.
-  **1**  
Escuela de música, danza, teatro, pintura y cine
-  **700**  
Niños y niñas beneficiadas a través del proyecto Manabí te cuenta una historia.
-  **1**  
Banda sinfónica infanto juvenil de la Prefectura.



# 6 facilidades turísticas

## Para dar dignidad a los emprendedores turísticos y gastronómicos

En estos 4 años de gestión, la Prefectura ha impulsado la actividad turística a través de **232 eventos turísticos, culturales, de arte, patrimonio y memoria social**, y mediante la construcción y rehabilitación de **6 facilidades en los cantones Jipijapa, Sucre, Manta y Rocafuerte**, beneficiando a **135.484 personas**.



Mirador y monumento al Pescador en San Marianita, de Manta.

Facilidad turística de San Roque, en San Jacinto del cantón Sucre.



Reparaciones varias y fortalecimiento de la facilidad turística Cayo Team de Puerto Cayo.



Facilidad de pozos de agua azufrada de Joa, en el cantón Jipijapa.



Facilidad turística con recorridos por La Boca del balneario de San Jacinto, de Sucre.

Facilidad turística gastronómica de Tierra Bonita, en el cantón Rocafuerte.





Manabí HUMANO

# CENTRO DE EMPRENDIMIENTO E INNOVACIÓN

## Un sueño hecho realidad



## La Casa de nuestros emprendedores



Capacitación y acompañamiento a productores



Asistencia legal y técnica



Experiencia del café y cacao



Dirección: Portoviejo, Av. Manabí, frente al exaeropuerto.  
Horario de atención: 08h00 a 18h00, de lunes a viernes

**Manabí HUMANO**

# LO QUE SE VIENE

2023-2027



## Desarrollo Social

- 100.000 personas** serán atendidas anualmente con salud preventiva integral.
- 60.000 personas** de los grupos prioritarios recibirán atención cada año en los centros integrales y de fisioterapia.
- 12.500 niños, niñas y adolescentes** se beneficiarán cada año de los centros Entrenando Valores con asistencia médica integral, prevención de adicciones.
- 800 personas** recibirán atención y asistencia humanitaria e integral a través de centros de atención y modelo de gestión para mujeres víctimas de violencia.

## Fomento Productivo

- Fortalecimiento** de las capacidades asociativas en giro de negocios con la marca Hecho 100% en Manabí.
- Generación** de soporte técnico y asistencia para el aumento de valor agregado de productos locales.
- Implementar** y fomentar la diversificación de la producción, soberanía y seguridad alimentaria.
- Recuperar** la operativización de infraestructuras productivas en la provincia.



## Turismo

- Construir** memorias colectivas para recuperar valores identitarios patrimoniales y culturales.
- Desarrollar** y potenciar la infraestructura turística, patrimonial o cultural.
- Museo de la memoria.**



 **Manabí CONECTADO****TOTAL DE INVERSIÓN 2019 - 2023 EN EL EJE MANABÍ CONECTADO****\$ 350'992.538,42**

# Somos líderes en vialidad y puentes



**En estos 4 años de gestión, hemos impulsado la conectividad interna y externa del territorio a través de la intervención de más de 6 mil kilómetros de vías de primer orden y el mantenimiento de 30 mil kilómetros de vías terciarias.**

Así nos ubicamos en primer lugar en el país como la provincia con mayor inversión y número de proyectos de puentes y vías, según informe del INEC 2021.

Gestionamos 173 puentes en estos 4 primeros años de administración, es por estos

resultados que en el censo de información económica y ambiental de los GAD provinciales INEC 2022, somos la primera provincia en inversión de puentes, porque ejecutamos 4.32 veces más inversión que el promedio de provincias del Ecuador,

y casi 6 veces más puentes por año gestionados que el promedio de provincias a nivel nacional. Adicionalmente, en este eje, trabajamos en la construcción y rehabilitación de sistemas de riego para más de 10 mil hectáreas desde el 2019, que hoy

están productivas, porque "si al campo le va bien, a la ciudad también".

Es de esta manera que hemos trabajado incansablemente para llevar justicia y equidad al Manabí profundo, que por décadas esperó la obra pública.

# ¡Esperamos 40 años!



José Lucas  
Habitante de Crucita



**"Estuvimos abandonados por más de 40 años, y con la pandemia se alejaron completamente los turistas. Esta vía nos devuelve la esperanza y nos reactiva económicamente",** manifiesta José Lucas respecto de la nueva vía asfaltada Los Arenales - Los Ranchos - Las Gilces - La Boca, de 7.2 kilómetros construidos por la Prefectura en uno de los destinos turísticos más importantes de Manabí.

Esta es apenas una de las tantas historias de cambio que se vive en la provincia a través de la obra pública desarrollada en la administración del prefecto, Leonardo Orlando y la viceprefecta, Kelly Buenaventura.

Es que a través de una inversión de cerca de 300 millones de dólares en vías y puentes, durante estos 4 años de gestión, miles de manabitas volvieron a creer que es posible que la obra pública llegue a sus comunidades.

Con la intervención vial en la provincia, hemos reactivado el turismo, la producción agrícola, pesquera; fortalecido los emprendimientos locales, y hemos consolidado el proyecto de desarrollo e integración que lleva la Prefectura con vías que unen vidas; y puentes que conectan sueños que hoy son realidad.





# Más infraestructura vial y agua para la producción

A través de Manabí Conectado la Prefectura trabaja para mejorar la accesibilidad y conectividad de la provincia, para lograr una mejor integración social, comercial y productiva. Asimismo, garantizar el uso y aprovechamiento equitativo del acceso del agua para fines productivos mediante sistemas de riego integrales y comunitarios.

## PROPUESTA DE CONECTIVIDAD

Nuestro objetivo para conectar el campo, el mar y la ciudad, trabajamos en 4 ejes.

## Manabí hacia el mundo

Ejes viales de integración



## PROPUESTA DE RIEGO

Dotar de agua para riego a través de 3 programas:



### 1 DE MANABÍ A TU COMUNIDAD.

Se realiza la dotación de agua para riego a la comunidad.



### 2 MANABÍ CON RIEGO.

Se planifica la construcción, operación y mantenimiento de los sistemas integrales de riego y drenaje.



### 3 MANABÍ EQUIPADO.

Se brinde atención integral para el desazolve y drenaje de los cauces naturales y los sistemas de riego de la provincia.



**Manabí CONECTADO**



Se construyó el puente más largo de la actual administración de la Prefectura, en San Juan del Búa de la parroquia Chibunga de Chone, con una longitud de 50 metros.

**PUNTES**

**\$31'284.907,42**

**173 puentes**

- 120 Ejecutados
- 11 En ejecución
- 5 Con contrato firmado
- 11 Postulados al BDE
- 26 En estudios peatonales

**AHORRO**

**\$2'206.960,16**

Es el ahorro económico en la contratación de puentes a través de procesos transparentes, que han permitido democratizar y generar la participación de los profesionales de la provincia.





5

**Sistemas de riego en construcción**

San Agustín (Tosagua y Sucre)  
 Mapasingue (Colón, Portoviejo)  
 Beldaco (Lodana, Santa Ana)  
 Las Papayas (Rocafuerte)  
 Copetón (Canuto, Chone)

4

**Sistemas de Agricultura Familiar Campesina en construcción**

Río Chico (Paján)  
 La Alegría (El Carmen)  
 San Clemente La Caoba (En Carmen)  
 Río Amazonas (El Carmen)

4

**Sistemas de Agricultura Familiar Campesina construidos y en funcionamiento**

San Roque (Olmedo)  
 Motete (Puerto Cayo, Jipijapa)  
 Las Maravillas (La Unión, Jipijapa)  
 Río Bravo (Montecristi).

3

**Sistemas de riego rehabilitados y en funcionamiento**

Carrizal Chone Fase I (Bolívar, Tosagua, Chone y Junin)  
 Maconta Florestal (Calderón, Portoviejo)  
 Maconta Abajo (Colón, Portoviejo).

1

**Sistema de riego construido nuevo**

San Andrés de La Pipona (Rocafuerte).

**RIEGO Y DRENAJE****\$ 51'764.225,40****6'178.429,58**

metros cúbicos de desazolve y limpieza

**789**

Albarradas construidas

**136**

Pozos construidos

**10.626**

Hectáreas habilitadas para riego



“

Usted ha cumplido su palabra señor Prefecto

”

**Juan Carlos Bermúdez**Beneficiario del sistema de riego  
San Andrés de La Pipona Rocafuerte.

**Manabí CONECTADO**



**Operativizamos el sistema de riego**  
**Carrizal-Chone**

**FASE 2**  
 El estudio para rehabilitar la fase 2 del sistema, está contratado por un monto de **\$249.520,94**, para atender **3.885 hectáreas** adicionales.

**La fase 1 del sistema de riego y drenaje Carrizal – Chone está en funcionamiento para irrigar 9.383 hectáreas con agua que proviene de la represa La Esperanza.**

"Hasta hace poco estábamos sufriendo por el agua, padeciendo con nuestras siembras, con los animales, viendo de dónde sacábamos pozos, gastando en energía eléctrica o en combustible. Actualmente, gracias a este proyecto, podemos implementar muchos más sistemas de riego y poder sembrar invierno y verano que es justamente lo que queremos", comentó Carlos Chávez, propietario de la finca agroecológica y turística La Celinda, ubicada en la parroquia Canuto, en la cual 8 hectáreas cuentan con riego tecnificado a través de aspersión, microaspersión y goteo. Esta obra fue rehabilitada

por la Prefectura de Manabí luego de los daños causados por el terremoto del 16 de abril del 2016.

- BENEFICIARIOS**  
400 mil habitantes de los 4 cantones

---

- INVERSIÓN TOTAL**  
18'343.277,66

---

- INVERSIÓN**  
Banco de Desarrollo  
17'450.572,62

---

- CONTRAPARTE**  
892.704,04  
Prefectura de Manabí



**Gastón Vera**  
 Agricultor de Canuto, en Chone

“Estoy contento porque con el agua del sistema de riego Carrizal estamos sembrando la pitahaya, maíz, y también vamos a sembrar unas 6 hectáreas de cacao, plátano y aguacate. Estoy muy agradecido por este buen trabajo que ha hecho el prefecto, Leonardo Orlando”



# LO QUE SE VIENE

## 2023 - 2027

### VIALIDAD



Impulsar la conectividad interna y externa del territorio a través de 4 ejes viales

- Eje norte (eje de integración parroquial norte)
- Eje centro norte
- Eje centro sur
- Eje sur

**700 km** de vías nuevas por año

**10.000 km** en mantenimiento de vías de tercer orden por año

**1.000 km** en mantenimiento del estado de la red vial provincial

### PUENTES



Intervención en **30 puentes** por año

### RIEGO Y DRENAJE



- Fortalecimiento del riego y drenaje territorial.
- Operativización de los sistemas de riego existentes.



Incrementar 5.000 nuevas hectáreas de riego operativo.



Incrementar 100 hectareas de riego comunitario.



Gestionar la descentralización y solicitar la competencia de la infraestructura de riego, embalses, presas y represas.





Manabí VIVO y SOSTENIBLE

# Somos líderes en el país

En el 2021, la Prefectura de Manabí ha liderado la actividad de forestación y reforestación en el país, realizando esta actividad en 1.002 hectáreas.



Medio millón de plantas entregadas en la provincia para la forestación y reforestación.

**M**aría Isabel Franco Moreira y Lucía Mero Moreira, son apenas dos de los cientos de beneficiarios del programa de gestión del patrimonio natural e hídrico Manabí Ocre y Azul del eje de desarrollo Manabí vivo.

Ellas decidieron unir sus sueños de sembrar plantas de balsa con fines comerciales, que además contribuye al mejoramiento del suelo y el ambiente en sus propiedades.

Estas dos mujeres, de la parroquia La Unión de Santa Ana, vieron en la siembra de balsa la oportunidad de lograr un ingreso económico para las dos familias, una vez que puedan vender las plantas.

Fue María Isabel Franco Moreira, quien se inscribió en el programa de reforestación hace más de 3 años, y solicitó 10 mil plantas de balsa, que hoy ya son árboles que en poco tiempo podrán ser vendidos. La inversión del cuidado lo aportan las dos familias.

Como parte del programa de reforestación la Prefectura entrega plantas con



Lucía Mero

Habitante

“ Estoy agradecida con este proyecto, porque es una gran apoyo para nosotros los agricultores. Yo me pongo feliz de ver el crecimientos de las plantas que sembramos hace 3 años ”

fines comerciales; árboles frutales y de forraje como apoyo a las actividades productivas de nuestros agricultores y a los ganaderos. También se entrega plantas con fines de conservación ambiental.

La institución entrega semillas, insumos y brinda asistencia técnica durante los 2 ó 3 primeros años a los agricultores y ganaderos, dependiendo de la siembra.

María Isabel Franco y Lucía Mero decidieron participar en el programa, luego de ver los resultados positivos que han obtenido sus familiares y amigos que han reforestado sus propiedades.

# Promovemos la protección, conservación y aprovechamiento responsable de los recursos naturales

Manabí es una provincia que tiene una riqueza natural extraordinaria, sin embargo, su balance ecosistémico se encuentra amenazado en un 56,28% por la transformación y explotación antrópica.

La Prefectura de Manabí, a través del eje Manabí Vivo, promueve la protección, conservación y aprovechamiento sostenible de las áreas de alto valor na-

tural, el recurso hídrico y el ambiente. En estos 4 años de gestión ha ejecutado un presupuesto de 7'2 millones de dólares en la gestión ambiental y adaptación y mitigación de los riesgos naturales antrópicos.

## POLÍTICA

Es política institucional incentivar una mayor superficie de áreas reforestadas como alternativa de

mantenimiento y protección ambiental e hídrica. Fortalecer las capacidades humanas para disminuir o mitigar los efectos del cambio climático, así como generar resiliencia.

## PROGRAMAS

### Manabí Resiliente

A través de este programa se trabaja en el fortalecimiento de capacidades para la gestión ambiental, la adaptación y mitigación a los riesgos naturales y antrópicos.

### Manabí Verde, Ocre y Azul"

Este es un programa de gestión del Patrimonio Natural e Hídrico bajo criterios de Manejo Sostenible integral de cuencas.



## FUTURO CIRCULAR

Estamos dando pasos firmes para desarrollar el proyecto "Futuro Circular", que busca la creación de una mesa técnica de economía circular, la ordenanza y la política pública, y el fortalecimiento del de proyectos con enfoque de este tipo de economía que consiste en un modelo de producción y consumo responsable e implica compartir, reutilizar, renovar y reciclar, de tal manera que el ciclo de vida de los productos se extienda.

**Manabí VIVO y SOSTENIBLE**



**\$9'462.951,58**  
INVERSIÓN

**Gestión 2019-2023**

**Manabí Verde, Ocre y Azul**

Programa de gestión del Patrimonio Natural e Hídrico bajo criterios de Manejo Sostenible Integral de cuencas



**1.475,53 ha**  
Superficie plantada para conservación ambiental



**1.101,58 ha**  
Superficie plantada con interés productivo bajo manejo sostenible



**512.497**  
Plantas entregadas



**1**  
Vivero provincial (Lodana, Santa Ana) convenio con UTM



**48**  
Viveros temporales



**5.534**  
Personas capacitadas mediante el programa de Educación Ambiental

**Manabí Resiliente**

Este programa de fortalecimiento de capacidades para la gestión ambiental, la adaptación y mitigación a los riesgos naturales y antrópicos en la provincia de Manabí



**6.398**  
Personas capacitadas en gestión de riesgos



**1.5**  
Millones de personas beneficiarias del primer Plan Multiamenazas con cobertura para todo Manabí

**Autorizaciones administrativas ambientales emitidas .**



**3.773** certificados ambientales otorgados  
**957** registros ambientales otorgados  
**258** licencias ambientales otorgadas

Manabí VIVO y SOSTENIBLE

# ¡HISTÓRICO!

## Manabí es la primera provincia del país que cuenta con un Plan Multiamenazas y Agenda Provincial de Prevención y Respuesta ante Desastres Naturales

La agenda de desarrollo sostenible 2030 promueve la adopción de un mejor entendimiento de la naturaleza de los riesgos, impulsando nuevas líneas de investigación, metodologías y oportunidades para la planificación.

En este contexto, uno de los tantos logros importantes de la Prefectura de Manabí es contar con el primer Plan Multiamenazas y la Agenda Provincial de Reducción de Riesgos de Desastres como: Tsunami, inundaciones, sismos, deslaves, sequías e intervención humana.

Este plan permite reducir los efectos económicos, sociales y ambientales de los desastres naturales de la provincia, y desarrollar mejores capacidades de respuesta, y otros beneficios que se detallan a continuación:



### 1.- Planificación y articulación institucional antes, durante y después de cualquier desastre.

Contribuye a la generación de estrategias y acciones para reducir el impacto de las múltiples amenazas.



### 2.- Capacidad de respuesta inmediata ante desastres.

Permite mejorar y recuperar las condiciones sociales, económicas y ambientales.



### 3.- Prevención y mitigación de riesgos y emergencias.

Creemos en una política agroecológica, de conservación y protección de nuestras cuencas hídricas, su reforestación y la gestión sostenible de los recursos naturales



### 4.- Aporta a la construcción de comunidades seguras y resilientes.

El plan proporciona herramientas para reducir las amenazas y vulnerabilidades territoriales



### 5.- Liderar la agenda provincial para la reducción de riesgos.

El plan constituye un insumo para el desarrollo territorial y la prevención de riesgos en la provincia.



Manabí VIVO y SOSTENIBLE

# Trabajamos para construir comunidades seguras y resilientes

## Proyecto de prevención, mitigación y fortalecimiento de capacidades ante eventos de riesgos

- Entregamos 200 kits de primeros auxilios** a 51 mil beneficiarios en condición de riesgo
- 200 Comités Comunitarios** beneficiarios
- Motivamos la construcción** de planes de emergencia comunitaria
- Aportamos a la prevención y mitigación** de riesgos en articulación con la Secretaría Nacional de Gestión de Riesgos

## Proyecto de seguridad ciudadana

- Comprende la entrega de **23 cámaras de video vigilancia** en total que corresponden a **7 cámaras nuevas**, más el mantenimiento de 16 cámaras existentes. Convenio con ECU 911



# Impulsamos la innovación

A través de este eje estratégico la Prefectura impulsa el desarrollo territorial de Manabí de manera sostenible y equitativa desde la consolidación de los vínculos urbanos-rurales.

Para esto se incentiva la investigación e innovación, el incremento en la adopción de TIC (Tecnologías de la Información y Comunicación), la inversión en ciencia, dotación de infraestructura estratégica con criterios de eficiencia.

## PROGRAMAS

La Prefectura impulsa y fortalece la competitividad territorial, el acceso a internet y a las tecnologías de la información y comunicación, y el mejoramiento del hábitat y vivienda, sobre los siguientes programas:



Manabí propone, para la consolidación de los vínculos urbano-rurales del territorio.



Manabí 5i, para el mejoramiento del hábitat rural y la equidad territorial.



Manabí es tu hogar, para el desarrollo humano a partir del mejoramiento del hábitat rural.



Manabí territorio inteligente, para la priorización y gestión de acciones que consoliden el desarrollo socioeconómico sostenible.



**Manabí VIVO y SOSTENIBLE**

**Equidad Digital Manabí 2.0**

**152 Puntos wifi**  
De los cuales 100 ya están activos y benefician a asentamientos con los sistemas tecnológicos



**Programa "Manabí 5i"**

**300 Beneficiarios en la gestión de legalización de tierras**

En articulación con distintas escalas administrativas.



**14 Parques de la Alegría**

10.026 personas beneficiadas con equipamiento públicos con fines deportivos.





 Manabí VIVO y SOSTENIBLE

# 300 beneficiarios de legalizaciones de tierra y 152 puntos wifi para dar equidad digital en el territorio

“Esperé más de 20 años para tener la escritura de mi propiedad. Nunca imaginé que nuestro Prefecto lo haría realidad. Son obras que no se ven, pero son necesarias para apoyar al campo”, manifiesta José Cornejo, refiriéndose a los procesos de legalización de tierras que lleva adelante Prefectura dentro del eje Manabí Vivo y Sostenible, en articulación con algunas instancias administrativas a través de este proyecto se han beneficiado 300 personas en legalización de tierras.

**“La legalización de tierras es muy importante, porque la escritura nos da acceso a préstamos en las cooperativas”, indica Valeria Fajardo, quien vive en la parroquia Barraganete.**

Este es uno de los proyectos que se desarrolla a través del eje estratégico Manabí Sostenible, que impulsa el desarrollo territorial con equidad y justicia social, que además incentiva el incremento de la adopción de las TIC's (Tecnologías de la Información y Comunicación) para lograr un territorio inteligente.

### Puntos WIFI

“Cuando tengo una urgencia de enfermedad o necesito comunicarme con mi familia utilicé el internet. También lo usan mis hijos para hacer sus tareas, o en las tardes cuando venimos a esperar a nuestros hijos que salgan de las clases de Entrenando Valores”, manifestó Flodita Pacheco.



Flodita y sus amigas acompañan a sus hijos a las clases de fútbol, en la comunidad Las Piedras de la parroquia Eloy Alfaro del cantón Chone. Esta actividad es parte del proyecto “Entrenando Valores”, de la Prefectura de Manabí en toda la provincia.

Manabí Sostenible de la Prefectura también lleva adelante otros proyectos para el bienestar y

seguridad emocional de las familias y especialmente de los niños y niñas, como la implementación de los equipamientos públicos.

**A través del programa “Manabí es tu hogar” y en articulación con las Fundaciones Kids Around the World y Vida en Abundancia, hemos implementado 14 Parques de la Alegría.**



# Política de honestidad y transparencia



La Prefectura de Manabí implementó el eje de desarrollo estratégico "Manabí Articulado" para mejorar la gestión pública, promover una institucionalidad participativa, transparente, eficiente, dinámica y de servicio a la ciudadanía.

Entre los principales logros institucionales está el haber obtenido 2 certificaciones que nos conducen hacia la excelencia institucional y una gestión con cero tolerancia al soborno. Tenemos alcanzado la certificación NORMA ISO 37001: 2016 y la ISO 9001:2015, hemos incrementado la cultura antisoborno en un 100%, incremento de la eficacia en la gestión de riesgo de soborno con un 94% de cum-

plimiento, y haber motivado la gestión de inquietudes y/o denuncias de soborno en 92%.

## POLÍTICAS

- Impulsar la responsabilidad social, el liderazgo ciudadano y la gobernanza territorial para la construcción de un territorio inteligente e inclusivo.
- Promover una institucionalidad planificada, transparente y participativa, enfocada en la innovación y mejora continua de sus procesos.

## PROGRAMAS

- Programa para la innovación, desarrollo articulado y la investigación: "Manabí i+d+".
- Programa para el fortalecimiento de capacidades ciudadanas y liderazgo territorial: "Capacitate Manabí".





# LA PREFECTURA MÁS CERCA DE TI

Rubén Falcones llegó muy temprano a la Oficina Técnica Desconcentrada que la Prefectura tiene en la ciudad de Chone, para pedir la colocación de material de mejoramiento en un tramo de la vía Colorado - Eloy Alfaro, que por el invierno ha sido afectada, y pudo regresar pronto a su propiedad para continuar con sus labores agrícolas.

**“Nosotros los campesinos estamos contentos de que esta oficina funcione porque nos facilita todo”, manifestó Agustín Vera Moreira, quien acompañaba a Falcones junto a otros vecinos del sitio Mejía.**



Rubén Falcones

Usuario

“ Contar con una oficina de Prefectura en Chone ha sido una cosa muy buena que ha hecho el prefecto Orlando, porque ya no tenemos que ir hasta Portoviejo.



En las oficinas técnicas desconcentradas que se atiende a la población de lunes a viernes, de 08h00 a 16h30, se coordina la intervención de maquinarias y se trabaja en las soluciones a los problemas de los sectores rurales.

#### Atención en salud

También se da atención en servicios de salud en medicina general, optometría y

nutrición; y se entrega medicamentos, según las patologías de los pacientes.

La Prefectura tiene oficinas en Chone, El Carmen y Pedernales, como parte de un proceso de descentralización de gestión administrativa que el prefecto, Leonardo Orlando, implementa en la provincia. En los próximos días también se abrirá en el cantón Jipijapa.



Chone



El Carmen



Pedernales



# Captamos la confianza internacional

Nuestra gestión para reducir la brecha de inequidad en Manabí ha ganado la confianza internacional. Esto ha permitido asegurar 11 millones de dólares para financiar 32 proyectos y acciones que promueven el bienestar y mejoran la calidad de vida en nuestra provincia.

## PROYECTOS CON RECURSOS DE COOPERACIÓN INTERNACIONAL:

### 1 Sistema de Asentamientos Humanos de la Provincia de Manabí.

ONU Hábitat  
 \$850.000,00 18% no reembolsable  
 Población de Manabí

### 2 Generación de Aceite Sacha Inchi.

COOPERA y GAD San Vicente  
 País: España  
 \$231.862,76 47% no reembolsable  
 1.500 Familias

### 3 Ruta mancomunada de Turismo Gastronómico.

FIEDS, FUEGOS, ULEAM y AEI  
 País: Italia  
 \$1'188.868,43 84% no reembolsable  
 1.200 Productores

### 4 Manabí Resiliente.

FIEDS, GRIC, Fundación Terranova y GAD San Vicente  
 País: Italia  
 \$567.367,22 70% no reembolsable  
 800 Familias

### 5 Cacao Manabí, Aroma y Sabor Ancestral.

AFD, AVSF y CESA  
 País: Francia  
 \$486.000,00 41% no reembolsable  
 4.500 Productores

### 6 Manabí Convida.

FIEDS, Fundación FIDES, Unesum, GAD Crucita, GAD Charapotó, GAD Sucre y GAD Portoviejo  
 País: Italia  
 \$1'294.912,97 68% no reembolsable  
 668 Familias

### 7 Ideas Manabí.

FIEDS, FEPP, UNESUM, GAD San Vicente y GAD Jipijapa  
 País: Italia  
 \$544.488,00 81% no reembolsable  
 60 Familias

### 8 Fortalecimiento de Bioemprendimientos para reactivar medios de vida.

PPD, FMAM, PNUD, Pueblo Manta y GAD Puerto López  
 \$136.290,00 33%  
 417 Familias



### 9 Innovación para la pesca artesanal.

AICS, Municipio de San Benedetto del Tronto, COSPE, GAD Pedernales, UPS, Terre di Siena Lab, Blu Marine Service y U de Ferrara.  
 País: Italia  
 \$2'292.047,00 74% no reembolsable  
 2.200 Pescadores artesanales

### 10 Bioproceso reductor de la solubilidad del Cadmio rizoférico.

FONTAGRO y UTM  
 \$420.311,00 26% no reembolsable  
 720 Fincas familiares

### 11 Manabí Emprende Seguro.

OIT, HIAS, World Vision, USAID, FUDELA y Manabí Produce  
 País: Estados Unidos  
 \$10.000,00 100% no reembolsable  
 435 Emprendedores

### 12 Establecimiento de metas para revivir el suelo y restaurar paisajes degradados.

GEF y FAO  
 \$628.571,43 89% no reembolsable  
 Ciudadanía del Sur de Manabí

### 13 Estrategias para mitigar el impacto de la emergencia sanitaria por COVID-19.

FAO  
 \$137.792,00 91% no reembolsable  
 Productores locales

### 14 Ciudadanía repensando el territorio post-terremoto.

Unión Europea, Fundación Somos Ecuador, Asociación por la Paz y el Desarrollo, COPADE, GAD Esmeraldas, ULEAM, Universidad Luis Vargas Torres  
 \$831.285,00 86% no reembolsable  
 Ciudadanía de Pedernales y Jama

### 15 Arquitectura Sostenible posterremoto

VLIRUOS, KU Lovaina, U de Ferrara, Universidad Shinshu de Japón, INBAR, y PUCESM.  
 País: Bélgica  
 \$107.422,83 64% no reembolsable  
 Estudiantes, trabajadores y artesanos locales

### 16 Desarrollo rural sostenible y conservación de recursos.

BMZ, A-Kasa, Heifer y Johanniter  
 País: Alemania  
 \$533.048,30 100% no reembolsable  
 1342 familias

### 17 Fortalecimiento en coaching de exportaciones a 7 empresas manabitas a través del programa Exportador Global Ecuador para el mundo

GPM - IICA  
 \$ 189.400,00

**18** Producción de Aceite Vegetal Puro de Piñón

GPM - IICA  
 \$ 402.233,00

**19** Oportunidades para una recuperación post pandemia, Análisis de la cadena de valor de la vivienda rural en Manabí

Cepal  
 \$ 30.000,00

**20** Elaboración de una política pública de movilidad humana

OIT  
 \$ 30.000,00

**21** IMESUN Inicie y Mejore su Negocio

OIT  
 \$ 30.000,00

**22** Asistencia Técnica para el diseño de Políticas y Herramientas para el fomento y la consolidación del cooperativismo y la asociatividad.

Unión Europea  
 \$ 7.600,00

**23** Fortalecimiento de capacidades en gobierno abierto

FUNDAPI  
 \$15.000,00

**24** Fomento de la Cultura y el Turismo

FIDES (GIZ)  
 \$ 38.000,00

**25** HISTORIAS IDENTITARIAS DE MANABÍ

IPANC  
 \$ 45.916,40  
 340 personas

**26** Capital semilla a emprendedoras en condición de movilidad humana

AGNUR  
 \$ 14.100,00  
 17 emprendedoras de Manta y Portoviejo

**27** Instalación de transformador para el funcionamiento de máquina extractora de aceite de Sacha Inchi

HEIFER  
 \$ 11.984,00  
 1500 Mujeres Emprendedoras de San Vicente

**28** Proyecto La Fuente. Protegiendo la Historia del Valle

FONDAGUA  
 \$ 17.460,00  
 194 productores de Jipijapa

**29** Programa Enfoques de Género Transformadores para la Seguridad Alimentaria y Nutrición.

FAO  
 \$ 293.148,16  
 13 apicultoras de Chone

**30** Estudio de Transporte para Manabí

USTDA - United States Trade and Development Agency  
 \$ 725.800,00

**31** Bioinsecticida de Neem: Innovación en prácticas agroforestales para la seguridad alimentaria y recuperación verde.

FIEDS-CRIC-FUNDACIÓN TERRANUEVA - GAD SAN VICENTE  
 \$ 1'057.592,26

**32** Donación de equipos para un centro de atención a personas en condición de movilidad humana asentadas en Manabí.

OIM  
 \$ 14.947,25

**\$11'697.295,44**

VALOR INVERTIDO EN MANABÍ



Manabí ARTICULADO

# Participación Ciudadana

2019-2023



**Inversión**  
 **\$2' 263.622,21**

**2.367**  
Personas capacitadas en liderazgo territorial y defensa de derechos humanos, a través del programa Capacítate Manabí de la Dirección de Participación Ciudadana.

**4.687**  
Personas participaron en la construcción del presupuesto participativo

**87.245**  
Ciudadanos son parte de actividades de participación ciudadana y construcción de política pública desde el territorio

Al 2022, 5 de cada 10 dólares del presupuesto de la Prefectura de Manabí, se invierten en proyectos propuestos y priorizados por la ciudadanía.



**MANABÍ REFERENTE NACIONAL E INTERNACIONAL**

# 7 premios nacionales e internacionales y 3 certificaciones

La gestión del prefecto, Leonardo Orlando Arteaga y de la viceprefecta, Kelly Buenaventura, en su primer período 2019-2023 ha trascendido a nivel nacional e internacional, con logros nunca

antes vistos. La institución ha obtenido 7 premios nacionales e internacionales, e inclusive ha sido designado "Prefecto Solidario e Incluyente de Latinoamérica".

**1**

**Premio "The Best Project 2022"** en la categoría Gold Mejor Proyecto de Implementación del Sistema de Gestión Gubernamental e-gob ERP.

**2**

**Premio INCLUSOCIAL** designa al prefecto, Leonardo Orlando Arteaga, "Prefecto Solidario e Incluyente de Latinoamérica 2022".

**3**

**Reconocimiento Nacional en Grado Gran Cruz de la Educación de Guayaquil**, considerando su referente y trayectoria profesional, relevantes servicios al país, preservación de la cuenca del Guayas; la innovación y mejora continua de la administración, especialmente con el proyecto emblemático "Entrenando Valores".

**4**

**Premio Buenas Prácticas Regionales**, séptima edición de ORU FOGAR del Programa de las Naciones Unidas para el Desarrollo Art (PNUD Art).

**5**

**Premios "Prácticas Ejemplares Ecuador 2022"** otorgados por la Corporación Líderes para Gobernar Categoría: Articulación público-privada para el desarrollo sostenible. Práctica ejemplar: Reactivación de la Productividad de Maíz Duro Amarillo.

**6**

**Premios "Prácticas Ejemplares Ecuador 2022"** otorgados por la Corporación Líderes para Gobernar Categoría: Inclusión Social: En el concurso prácticas ejemplares Ecuador 2022. Buena práctica: Atención Integral para Mujeres Víctimas de Violencia.

**7**

**Premios "Prácticas Ejemplares Ecuador 2022"** otorgados por la Corporación Líderes para Gobernar Categoría: Migración Integración y desarrollo. Práctica ejemplar: Fortalecimiento de Capacidades y Técnicas en Población en Situación de Movilidad Humana y Comunidad de Acogida.

**8**

**Certificación Internacional** Institución Libre de Violencia en contra de la Mujer.

**9**

**Certificación ISO 9001** al proceso de Sistema de Gestión de Calidad de la construcción de puentes.

**10**

**Certificación ISO 37001:2016** al Sistema de Gestión Antisoborno.

VISITA NUESTRAS TIENDAS DE PRODUCTOS



TIENDAS

# Hecho 100% en Manabí

